



b35



Handleiding

bernette

SWISS DESIGN

INHOUDSOPGAVE

BELANGRIJKSTE ONDERDELEN

Namen van onderdelen	6
Standaardaccessoires	7
Stofkap	7
Naaitafel	8
Opbergvak voor accessoires	8
Naaien met de vrije arm	8

VOORBEREIDING

Aansluiting op de netvoeding	9
Naaisnelheid regelen	9
Naaivoethendel	10
Naaivoet vervangen	10
Naaivoethouder bevestigen en verwijderen	10
Naald vervangen	11
Tabel met stoffen en naalden	11
Kloshouder instellen	12
Spoelhuis verwijderen of plaatsen	12
Spoel opwinden	13
Inrijgen – spoelhuis	13
Inrijgen – machine	14
Inrijger	14
Spoeldraad omhooghalen	15
Instelwiel voor draadspanning	15
Knop voor steekselectie	16
Knop voor steeklengte	16
Knop voor steekbreedte	16
Hendel voor achteruitnaaien	17
Transporteur omlaag en omhoog zetten	17

BASISPRINCIPES VAN HET NAAIEN

Rechte steek	18
Naairichting veranderen	18
Naadgeleidingslijnen	19
Naairichting veranderen bij hoeken	19

NAAISTEKEN

Zigzagsteek	19
Afwerken	20
Genaaide zigzaksteek	20
Stretch-overlocksteek	21
Drievoudige rechte steek	21
Drievoudige zigzaksteek	22
Knopen aanzetten	22
Automatisch knoopsgat	23
Knoopsgat met verstevigingsdraad	25
Ritssluiting	26
Blinde steek	27
Rolzoom	28

DECORATIEVE STEKEN

Vari-overlock (schelprijgsteek)	29
Smokwerk	29
Applicaties	30
Stretchsteekpatronen	30

MACHINE ONDERHOUDEN

Spoelhuis en grijperbaan reinigen	31
Grijperbaaneenheid verwijderen	31
Grijperbaaneenheid monteren	31
Smeren	32
Transporteur reinigen	32
Problemen oplossen	33

STEEKPATROON

Overzicht	34
-----------	----

BELANGRIJK

Neem bij gebruik van een elektrisch apparaat de volgende belangrijke veiligheidsvoorschriften in acht:

Lees deze handleiding aandachtig door voordat u deze machine in gebruik neemt.

Bewaar de handleiding op een geschikte plaats bij de machine of overhandig deze wanneer u de machine door iemand anders laat gebruiken.

Koppel de machine altijd los van de netvoeding wanneer u deze niet gebruikt of onbeheerd achterlaat. Trek hiervoor aan de stekker.

GEVAAR!

Ter bescherming tegen elektrische schokken:

1. Laat de machine nooit onbeheerd achter terwijl deze op de netvoeding is aangesloten.
2. Koppel de machine altijd onmiddellijk na gebruik of voordat u deze reinigt los van de netvoeding.
3. LED-STRALING: Niet rechtstreeks met optische instrumenten bekijken.

WAARSCHUWING!

Ter bescherming tegen brandwonden, brand, elektrische schokken en letsel van personen:

1. De machine mag niet worden gebruikt door kinderen jonger dan 8 jaar of door mensen met een lichamelijke, sensorische of geestelijke beperking of met onvoldoende kennis of ervaring om de machine te bedienen. In dat geval mag de machine alleen worden gebruikt als de bediening ervan is toegelicht door degene die verantwoordelijk is voor de veiligheid.
2. De machine mag niet als speelgoed worden gebruikt. Voorzichtigheid is geboden wanneer deze machine door kinderen, in de nabijheid van kinderen of door mensen met een visuele beperking wordt gebruikt.
3. Deze machine mag alleen worden gebruikt voor het doel dat in deze handleiding wordt beschreven. Er mag alleen gebruik worden gemaakt van accessoires die door de fabrikant worden aanbevolen.
4. Er moet toezicht worden gehouden op kinderen om te voorkomen dat ze met de machine spelen.
5. Deze machine mag onder geen enkele voorwaarde worden gebruikt wanneer de kabel of de stekker beschadigd is of wanneer de machine niet storingsvrij werkt, gevallen of beschadigd is of in het water is gevallen. Breng de machine naar een geautoriseerde dealer of een servicecentrum bij u in de buurt voor controle, reparatie of elektrische of mechanische kalibratie.
6. De machine mag niet worden gebruikt wanneer de ventilatieopeningen zijn geblokkeerd. Houd de ventilatieopeningen en de naaivoet vrij van pluisjes, stof- en draadresten.
7. Houd uw vingers op voldoende afstand van alle bewegende delen. Pas vooral op in de buurt van de naald van de naaimachine.
8. Gebruik altijd de juiste steekplaat. Bij gebruik van een verkeerde steekplaat kan de naald breken.
9. Gebruik geen kromme naalden.
10. Trek tijdens het naaien niet aan de stof en verschuif deze niet. Hierdoor kan de naald breken.
11. Schakel de machine altijd uit bij alle handelingen binnen het bereik van de naald, zoals inrijgen of vervangen van de naald, inrijgen van de spoel of vervangen van de naaivoet (zet hiervoor de hoofdschakelaar op "O").
12. Koppel de machine altijd los van de netvoeding vóór reiniging en onderhoud, zoals bij het vervangen van het lampje of andere onderhoudswerkzaamheden die in deze handleiding worden beschreven (trek hiervoor aan de stekker van het netsnoer). Reiniging en onderhoud mogen door kinderen alleen onder toezicht worden uitgevoerd.
13. Steek geen voorwerpen in de openingen van de machine en laat niets in de machine vallen.
14. Deze machine mag alleen in droge, veilige ruimten worden gebruikt. Gebruik de machine nooit in een vochtige of natte omgeving.
15. Gebruik de machine niet in de buurt van zuurstof- of drijfgasproducten (sprays).
16. Schakel de machine uit door de hoofdschakelaar op "O" (Uit) te zetten en de

- stekker uit het stopcontact te trekken. Trek daarbij altijd aan de stekker en nooit aan het snoer.
17. Wanneer het netsnoer is beschadigd, moet het door de fabrikant, een verantwoordelijke servicemonteur of iemand met vergelijkbare kwalificaties worden vervangen om risico's te voorkomen.
 18. Plaats geen voorwerpen op het voetpedaal.
 19. Vervang het lampje altijd door een lampje van hetzelfde type.
 20. De machine mag alleen in combinatie met een voetpedaal van type C-1028 (100-120V) of KD-2902 (220-240V) worden gebruikt.
 21. Het geluidsdrukkniveau is tijdens normaal gebruik lager dan 75 dB(A).
 22. De machine wordt met dubbele isolatie geleverd (niet in de Verenigde Staten en Canada). Er mag alleen gebruik worden gemaakt van identieke reserveonderdelen. Neem de instructies voor onderhoud van dubbelgeïsoleerde producten in acht.

ONDERHOUD VAN DUBBELGEÏSOLEERDE PRODUCTEN

Een dubbelgeïsoleerd product is uitgerust met twee isolatie-eenheden in plaats van een aarding. Bij een dubbelgeïsoleerd product is geen aarding inbegrepen en mag deze ook niet worden toegepast. Onderhoud van een dubbelgeïsoleerd product vereist uiterste zorgvuldigheid en kennis van zaken en mag daarom alleen door gekwalificeerd personeel worden uitgevoerd. Voor een dubbelgeïsoleerd product mogen alleen reserveonderdelen worden gebruikt die identiek zijn aan de onderdelen in het product. Een dubbelgeïsoleerd product is met de woorden "DUBBELE ISOLATIE" OF "DUBBELGEÏSOLEERD" gemarkeerd.

Het product kan ook met het symbool  zijn gemarkeerd.

**BEWAAR DEZE HANDLEIDING
GOED!**



WAARSCHUWING:

Deze machine is bedoeld voor gebruik door particulieren. Bij intensief of commercieel gebruik is regelmatige reiniging en speciaal onderhoud vereist.

Tekenen van slijtage als gevolg van intensief of commercieel gebruik vallen niet automatisch onder de garantie, zelfs niet wanneer deze binnen de garantieperiode optreden. De beslissing hoe in dergelijke gevallen wordt gehandeld, wordt uitsluitend genomen door lokale geautoriseerde servicemedewerkers.

OPMERKING:

Als de machine in een koude ruimte is opgeslagen, moet deze circa 1 uur vóór gebruik in een warme ruimte worden geplaatst.

Alle rechten voorbehouden

Om technische redenen en ten behoeve van de verbetering van het product kunnen te allen tijde en zonder voorgaande kennisgeving wijzigingen in de uitrusting van de machine of de accessoires worden doorgevoerd. Ook kunnen accessoires per land verschillen.

Alleen Europa: Kinderen jonger dan 8 jaar en mensen met een lichamelijke, sensorische of geestelijke beperking of met onvoldoende kennis of ervaring om de machine te bedienen, mogen de machine alleen gebruiken onder toezicht en met aanwijzingen over veilig gebruik van het apparaat en alleen wanneer ze de mogelijke risico's hebben begrepen. Kinderen mogen het apparaat niet als speelgoed gebruiken. Reiniging en door gebruikers uit te voeren onderhoud mogen door kinderen alleen onder toezicht worden uitgevoerd.

Buiten Europa (met uitzondering van de VS en Canada): Mensen (en kinderen) met een lichamelijke, sensorische of geestelijke beperking of met onvoldoende kennis of ervaring om de machine te bedienen, mogen de machine alleen gebruiken onder toezicht en met aanwijzingen over veilig gebruik van het apparaat door degene die verantwoordelijk is voor de veiligheid. Er moet toezicht worden gehouden op kinderen om te voorkomen dat ze met het apparaat spelen.

BELANGRIJKSTE ONDERDELEN

Namen van onderdelen

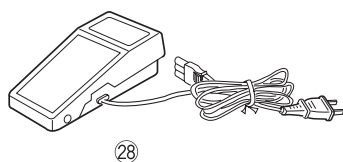
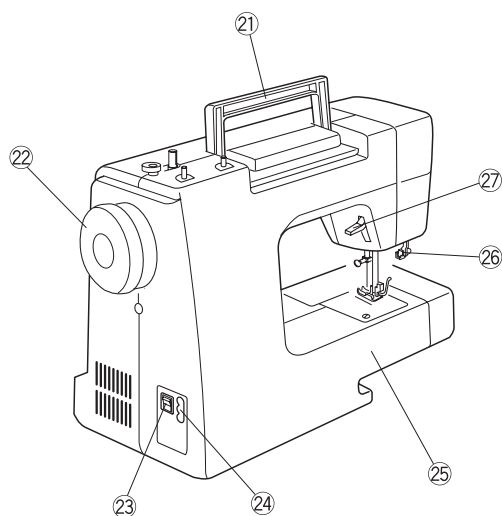
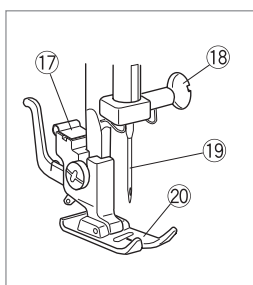
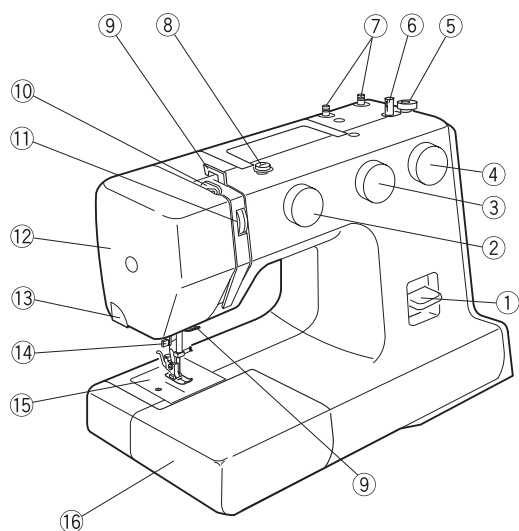

OPMERKING:

Houd bij het vervoeren van de machine met één hand de draagbeugel vast en gebruik de andere hand om de machine aan de onderkant te ondersteunen.

OPMERKING:

Ontwerp en specificaties kunnen te allen tijde zonder voorafgaande kennisgeving worden gewijzigd.

* Het meegeleverde voetpedaal kan anders zijn dan in de afbeelding.

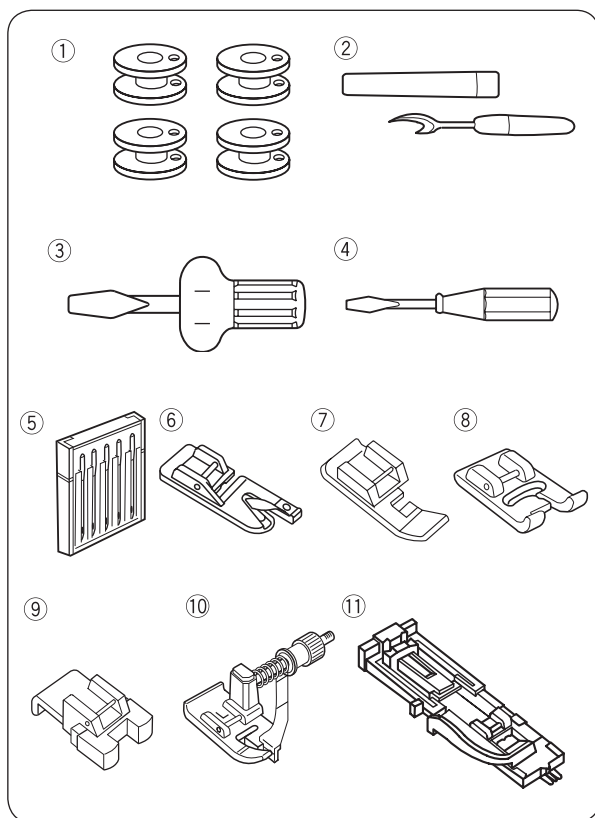

Standaardaccessoires

- ① Spoelen (4x)
- ② Tornmesje (knoopsgatenpons)
- ③ Schroevendraaier (groot)
- ④ Schroevendraaier (klein)
- ⑤ Naaldenset
- ⑥ Zoomvoet
- ⑦ Ritsvoet
- ⑧ Satijnsteekvoet
- ⑨ Knoopaanzetvoet
- ⑩ Blindzoomvoet
- ⑪ Knoopsgatenvoet

Meer informatie over optionele accessoires vindt u op onze website:

<http://www.mybernette.com/accessories>

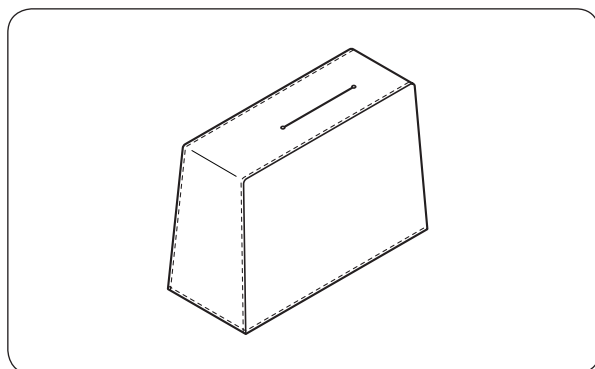

Stofkap

Instructies voor het naaien van uw eigen persoonlijke stofkap vindt u op:



www.mybernette.com/cover

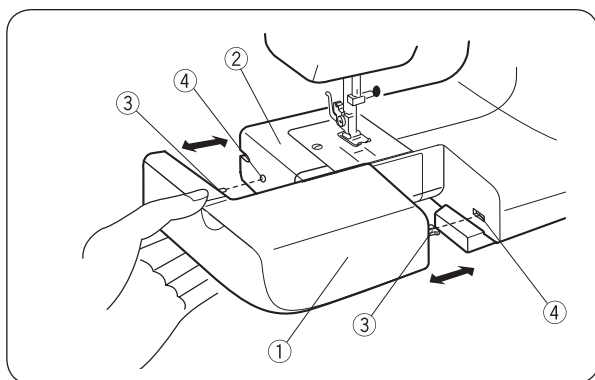

Naaitafel

Met de naaitafel wordt het naaioppervlak vergroot. Als u met de vrije arm wilt naaien, kunt u de naaitafel eenvoudig verwijderen.

• Naaitafel verwijderen:

Trek de tafel weg van de machine.

① Naaitafel

• Naaitafel bevestigen:

Schuif de naaitafel langs de vrije arm en schuif de geleiders in de openingen totdat de tafel in de machine vastklikt.

② Vrije arm

③ Geleider

④ Opening

Opbergvak voor accessoires

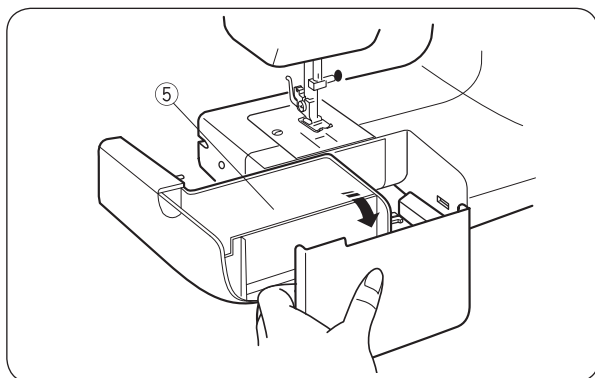

Accessoires worden in de naaitafel bewaard.

Open het opbergvak voor accessoires door het deksel open te klappen.

⑤ Opbergvak voor accessoires

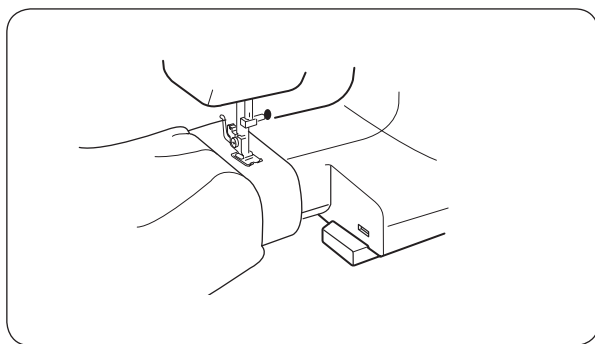

Naaïen met de vrije arm

Naaïen met de vrije arm is geschikt voor mouwen, taillebanden, broekspijpen en andere ronde kledingstukken. Deze methode kan ook worden gebruikt om sokken te stoppen of knieën en ellebogen te verstellen.

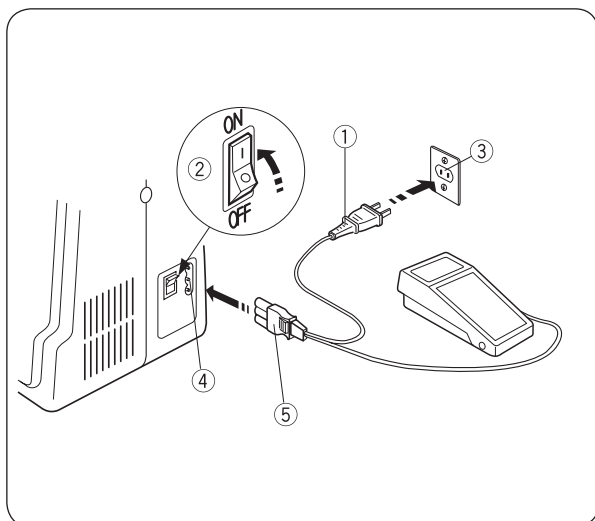

VOORBEREIDING

Aansluiting op de netvoeding

- 1 Schakel de hoofdschakelaar uit.
- 2 Bevestig de stekker van de machine in de aansluiting voor het netsnoer/voetpedaal.
- 3 Steek de stekker in het stopcontact.
- 4 Schakel de hoofdschakelaar in.

- 1 Stekker
- 2 Hoofdschakelaar
- 3 Stopcontact
- 4 Aansluiting voor netsnoer/voetpedaal
- 5 Stekker van de machine



VOORZICHTIG:

Controleer vóór aansluiting op de netvoeding of de spanning die op de machine staat aangegeven, overeenkomt met uw spanningsvoorziening.



WAARSCHUWING:

Let tijdens gebruik goed op de naald en zorg ervoor dat u geen bewegende delen aanraakt, zoals de draadhendel, het handwiel of de naald. Schakel in de volgende gevallen altijd de hoofdschakelaar uit en haal de stekker uit het stopcontact:

- Wanneer u de machine onbeheerd achterlaat.
- Wanneer u onderdelen bevestigt of verwijderd.
- Wanneer u de machine reinigt.

Plaats geen voorwerpen op het voetpedaal omdat de machine anders van tijd tot tijd start.

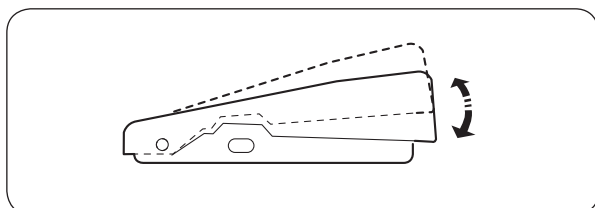

Naaisnelheid regelen

De naaisnelheid kan met het voetpedaal worden geregeld.

Hoe dieper u het voetpedaal indrukt, hoe sneller de machine werkt.

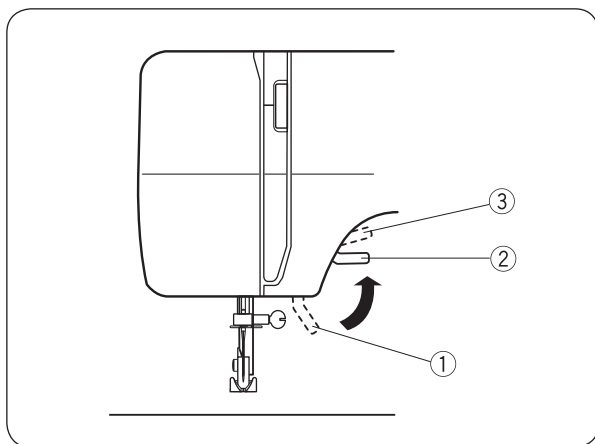

Naaivoethendel

Met de naaivoethendel zet u de naaivoet omhoog en omlaag.

Het is mogelijk om de naaivoet circa 1/4" (0,6 cm) boven de normale hoge positie zetten, zodat u deze eenvoudig kunt verwijderen of dikke stoffen gemakkelijker onder de voet kunt plaatsen.

- ① Lage positie
- ② Normale hoge positie
- ③ Hoogste positie

Naaivoet vervangen



VOORZICHTIG:

Schakel de machine uit voordat u de voet vervangt. Gebruik altijd een voet die geschikt is voor de geselecteerde steek. Bij gebruik van een verkeerde voet kan de naald breken.

- ① Naaivoetontgrendelknop
- ② Gleuf
- ③ Pen

• Verwijderen:

Draai het handwiel tegen de klok in om de naaldstang in de hoogste positie te zetten.

Zet de naaivoet omhoog.

Druk op de ontgrendelknop om de naaivoethouder te ontgrendelen.

• Bevestigen:

Positioneer de naaivoet zodanig dat de pen op de voet direct onder de gleuf van de naaivoethouder is gericht. Zet de naaivoet omlaag.

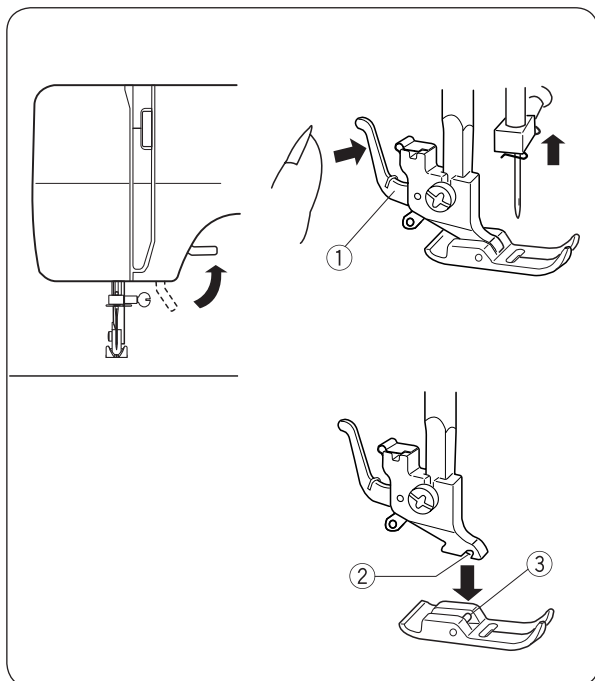

Naaivoethouder bevestigen en verwijderen



VOORZICHTIG:

Schakel de hoofdschakelaar uit voordat u de naaivoethouder vervangt.

- ① Stelschroef
- ② Naaivoethouder
- ③ Schroefgat

• Verwijderen:

Verwijder de stelschroef door deze met een schroevendraaier tegen de klok in te draaien.

• Bevestigen:

Houd het gat in de naaivoethouder tegenover het schroefgat in de voetstang. Bevestig de stelschroef in het gat. Draai de stelschroef vast door deze met een schroevendraaier met de klok mee te draaien.

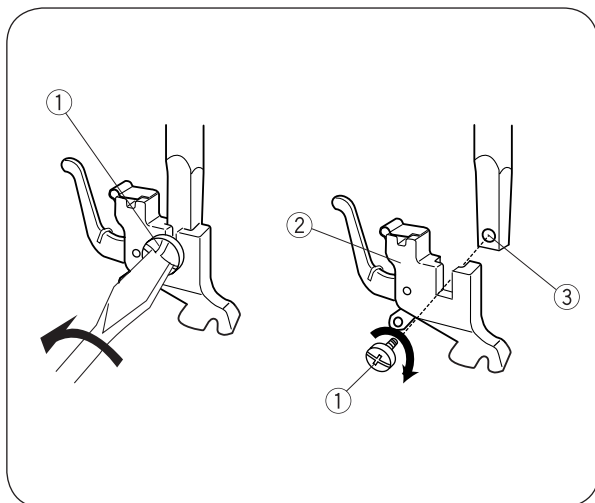

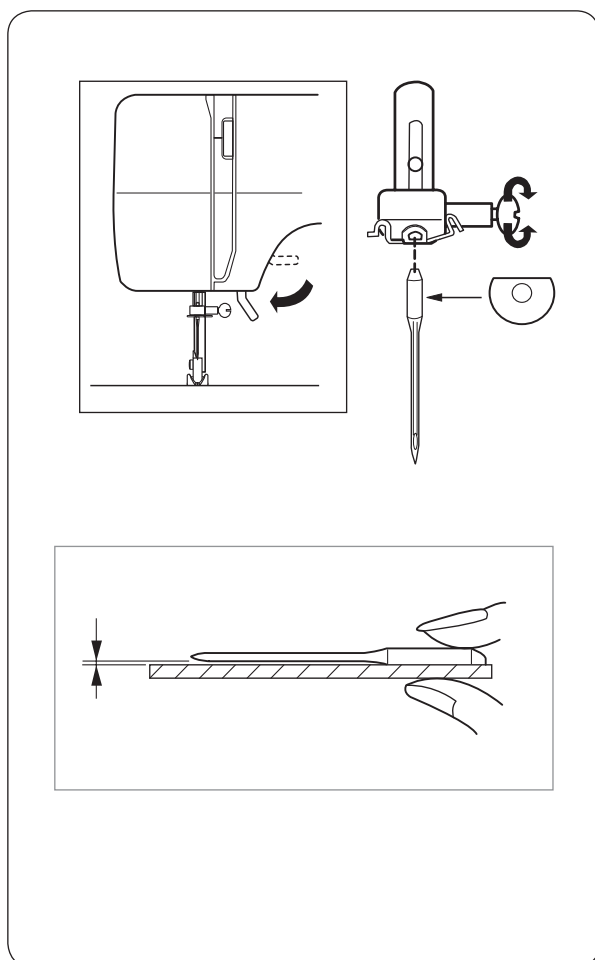

Naald vervangen



VOORZICHTIG:

Controleer voordat u de naald vervangt altijd of de hoofdschakelaar is uitgeschakeld en of de machine van de netvoeding is losgekoppeld.

Draai het handwiel tegen de klok in om de naald omhoog te zetten en laat de naaivoet zakken.

Schakel de hoofdschakelaar uit.

- 1 Verwijder de naaldbevestigingsschroef door deze tegen de klok in te draaien.

Verwijder de naald uit de klem.

- 2 Plaats een nieuwe naald in de klem en zorg ervoor dat de vlakke kant van de naald naar achteren wijst.

Bij het plaatsen van de naald in de klem moet u de naald tot aan de naaldstopper omhoog duwen en vervolgens de bevestigingsschroef goed vastdraaien.

• Naald controleren:

Controleer of de naald recht is door deze met de platte kant op een vlakke ondergrond te leggen, zoals een steekplaat, glazen plaat, enzovoort. De afstand tussen de naald en de vlakke ondergrond moet overal gelijk zijn.

Gebruik nooit een stompe naald.

Stof	Garen	Naald
Dun Linon Georgette Tricot Organza Crêpe	Zijde nr. 80-100 Katoen nr. 80-100 Synthetisch nr. 80-100	Nr. 9/65-11/75
Middelmatig dik Linnen Jersey Los geweven Fleece	Zijde nr. 50 Katoen nr. 50-80 Synthetisch nr. 50-80	Nr. 11/75-14/90
Dik Denim Tweed Wol Gewatteerde stof	Zijde nr. 30-50 Katoen nr. 40-50 Synthetisch nr. 40-50	Nr. 14/90-16/100

Tabel met stoffen en naalden

- Gebruik voor gangbaar naaiwerk naalden met een grootte van 11/75 of 14/90.
- Gebruik voor dunnere stoffen dun garen en een dunne naald om te voorkomen dat de stof beschadigd raakt.
- Voor dikke stoffen is een naald nodig die voldoende groot is om de stof te doorboren zonder dat de naalddraad gaat rafelen.
- Test de naalddiameter altijd op een klein stukje van de stof die u voor het naaiwerk wilt gebruiken.
- Doorgaans moet u voor de naald en de spoel hetzelfde garen gebruiken.

OPMERKING:

De naaldenset bevat 1 x naald met blauwe kolk (nr. 11/75), 2 x naald nr. 11/75 en 2 x naald nr. 14/90.

Voor een optimaal resultaat wordt gebruik van Organ-naalden aanbevolen.

OPMERKING:

Gebruik een naald met blauwe kolk bij het naaien van elastische stoffen, heel dunne stoffen en synthetische stoffen (afzonderlijk verkrijgbaar). De naald met de blauwe kolk is een effectief hulpmiddel om verkeerde steken te voorkomen.

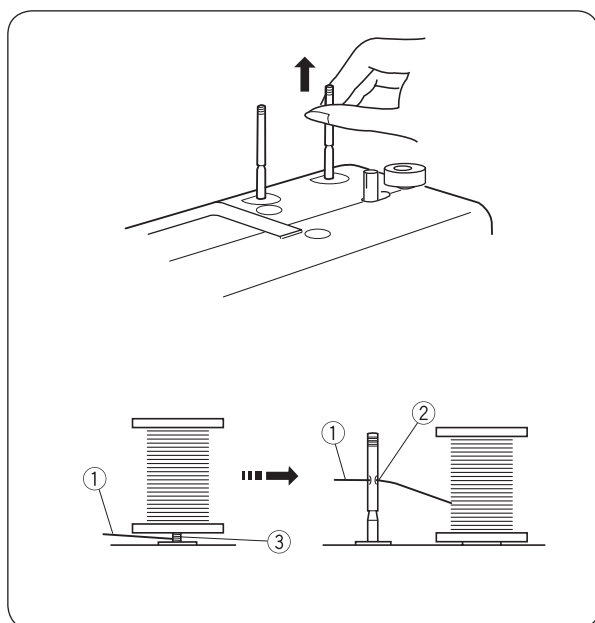

Kloshouder instellen

De kloshouder is bedoeld voor klosjes garen om de draad door de machine te geleiden.

Zet de kloshouder tijdens gebruik omhoog. Schuif de kloshouder omlaag om deze op te bergen.

OPMERKING:

Bij gebruik van draad dat de neiging heeft om zich om de kloshouder te wikkelen, geleidt u het draad door de opening in de kloshouder (zie afbeelding). De opening moet in de richting van de garenspeel wijzen.

- ① Bovendraad
- ② Opening
- ③ Wikkeling

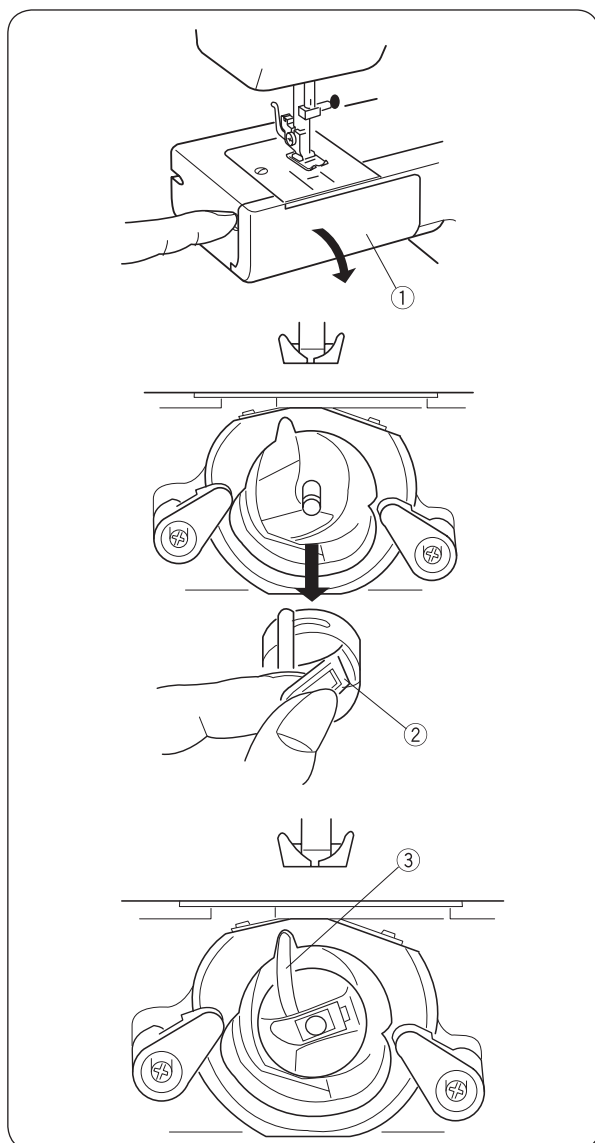

Spoelhuis verwijderen of plaatsen

Verwijder de naaitafel door deze naar links te trekken.

Open het gripperdeksel.

- ① Gripperdeksel

Draai het handwiel tegen de klok in om de naald omhoog te zetten. Pak het spoelhuis bij het klepje om het te verwijderen.

- ② Klepje

Zorg bij het plaatsen van het spoelhuis ervoor dat de doorn in de uitsparing van de grijperbaan past.

- ③ Doorn

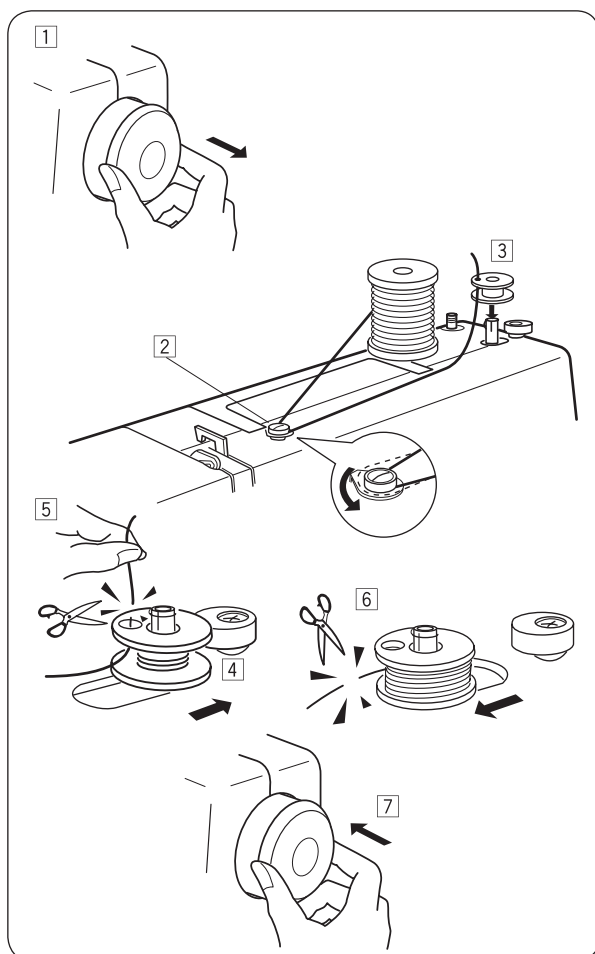

Spoel opwinden

- 1 Trek het handwiel naar buiten.
- 2 Verwijder het garen van de garenspoel.
Geleid de draad om de voorspanningsschijf.
- 3 Geleid de draad van binnen naar buiten door de opening in de spoel.
Zet de spoel op de spoelpen.
- 4 Druk deze naar rechts.
- 5 Houd het vrije uiteinde van de draad vast met de hand en druk tegelijk het voetpedaal in.
Zet de machine na een paar omwentelingen stil en knip de draad bij de opening in de spoel af.
- 6 Druk het voetpedaal opnieuw in.
Stop de machine zodra het garen volledig is opgewonden.
Schuif de spoelpen weer naar de oorspronkelijke positie door de klos naar links te schuiven en knip de draad af.
- 7 Zet het handwiel weer in de oorspronkelijke positie.

OPMERKING:

Druk bij het stoppen van de machine de spoelpen naar links.

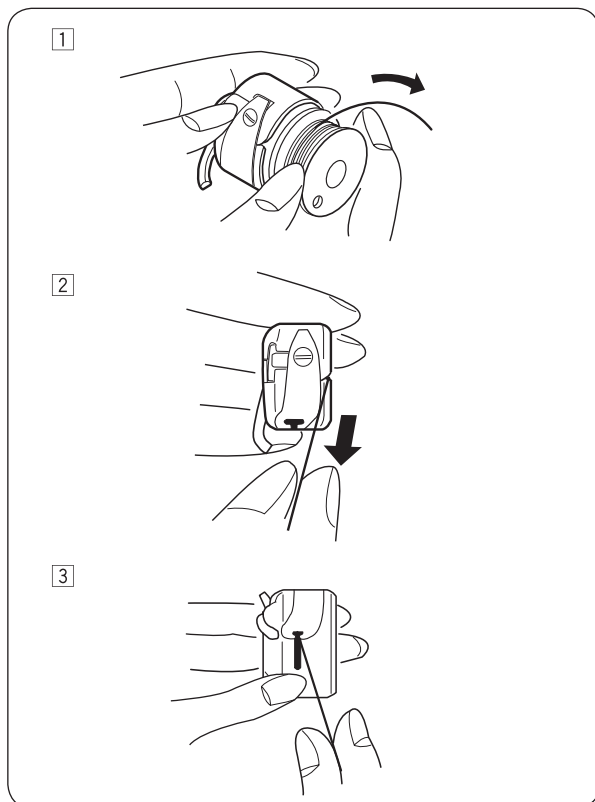

Inrijgen – spoelhuis

- 1 Plaats de spoel in het spoelhuis.
Controleer of de draad in de richting van de pijl wordt afgewikkeld.
- 2 Trek de draad door de gleuf van het spoelhuis.
- 3 Trek de draad onder de spanningsveer en door het invoerogje.

* Trek een draad met een lengte van circa 10 cm (4") van de spoel.

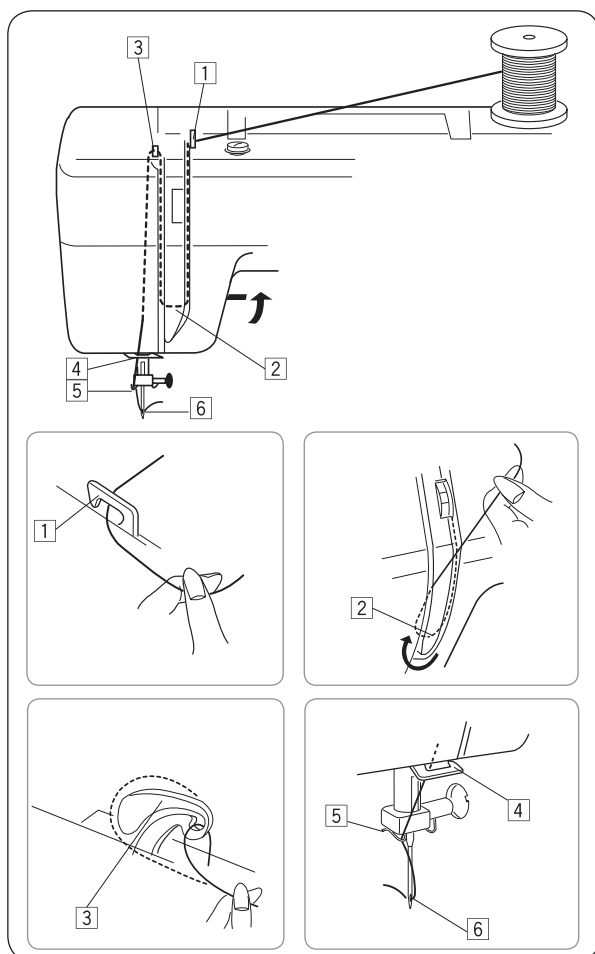

Inrijgen – machine

Draai het handwiel tegen de klok in om de draadhendel in de hoogste positie te zetten.

Zet de naaivoet omhoog.

Zet een klosje garen op de kloshouder (zie afbeelding), zodat de draad vanaf de achterkant van de klos afwikkelt.

- 1 Trek de draad met beide handen in de draadgeleider.
- 2 Houd de draad bij het klosje garen vast en trek deze tegelijk omlaag door de aanspanner en vervolgens om de veerhouder.
- 3 Trek de draad strak omhoog en van rechts naar links door de draadhendel.
- 4 Trek de draad vervolgens omlaag en van rechts naar links in de draadgeleider onder de naaikop.
- 5 Trek de draad omlaag en voer deze aan de linkerkant van de naaldstang in de draadgeleider in.
- 6 Rijg de draad van voor naar achter door het naaldloog.

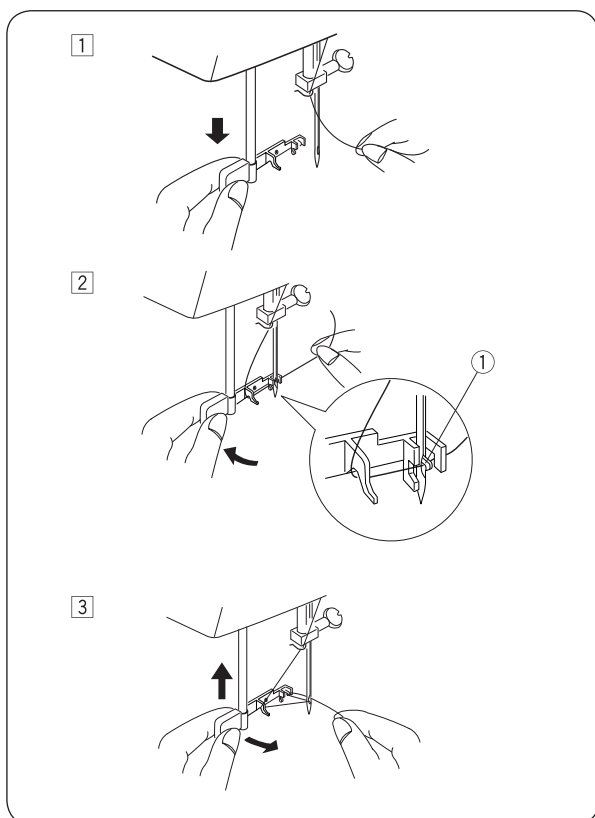

Inrijger

- 1 Draai het handwiel tegen de klok in om de naald in de hoogste positie te zetten. Trek de inrijger zo ver mogelijk omlaag.

- 2 Draai de inrijger naar achteren zodat de gripper naar buiten komt en de draad van achteren door het naaldloog kan worden geregen.

Trek de draad om de geleider en onder de haak. Let daarbij goed op de punt van de naald.

① Haak

- 3 Draai de inrijger tegen de klok in om de draad door het naaldloog te trekken. Laat de inrijger langzaam los terwijl u het uiteinde van de draad vasthoudt. Er wordt een lusje van de draad door het naaldloog omhooggehaald.

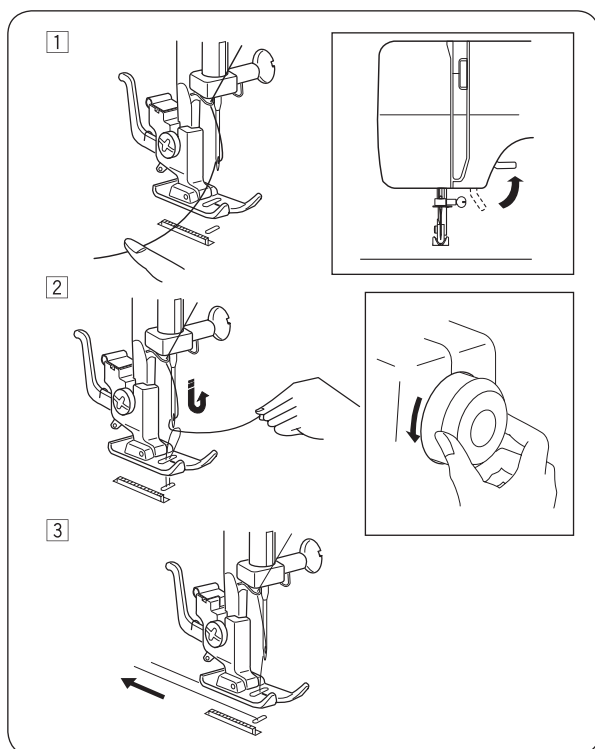

Spoeldraad omhooghalen

1 Zet de naaivoet omhoog en houd de naalddraad met de linkerhand losjes vast.

2 Draai het handwiel met de rechterhand langzaam tegen de klok in tot de naald omlaag gaat. Draai verder aan het handwiel totdat de draadhendel in de hoogste positie staat.

Trek de naalddraad losjes omhoog zodat de spoeldraad een lus maakt. 3 Trek 10 cm (4") van beide draden naar achteren en onder de naaivoet door.

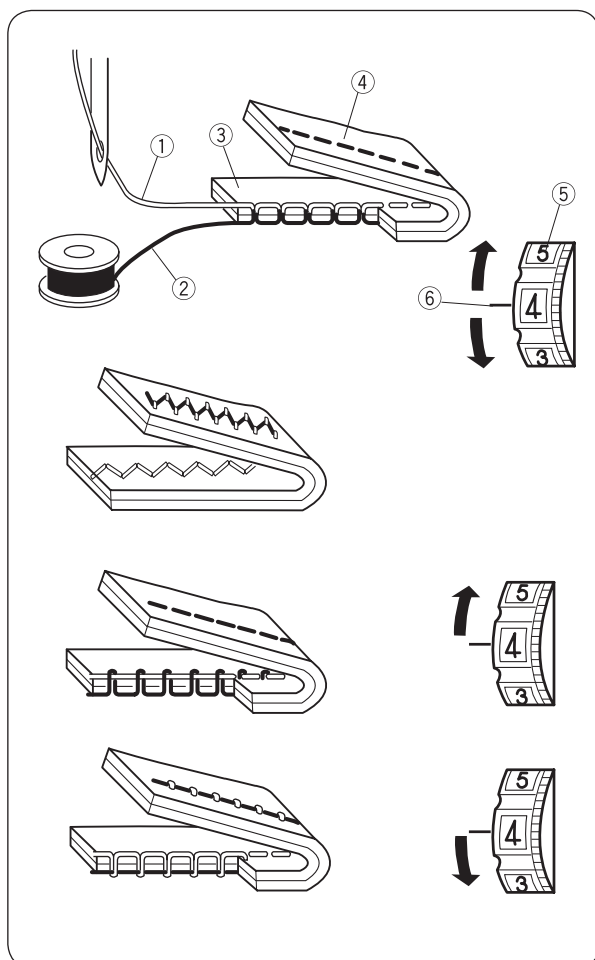

Instelwiel voor draadspanning

Juiste spanning

De draadspanning wordt aangepast aan het materiaal dat wordt genaaid, de lagen stof en de naaimethode.

Bij een optimale zigzaksteek is de spoeldraad aan de voorkant (bovenkant) van de stof niet zichtbaar, terwijl de naalddraad minimaal aan de achterkant (onderkant) van de stof zichtbaar is.

- 1 Naalddraad (bovendraad)
- 2 Spoeldraad (onderdraad)
- 3 Voorkant (bovenkant) van de stof
- 4 Achterkant (onderkant) van de stof
- 5 Instelwiel voor draadspanning
- 6 Instelpositie

Spanning van de naalddraad te hoog

Als de spoeldraad (onderdraad) aan de voorkant (bovenkant) van de stof zichtbaar is, moet u voor de naalddraad een lagere spanning instellen door aan het instelwiel te draaien.

Spanning van de naalddraad te laag

Als de naalddraad (bovendraad) aan de achterkant (onderkant) van de stof zichtbaar is, moet u voor de naalddraad een hogere spanning instellen door aan het instelwiel te draaien.

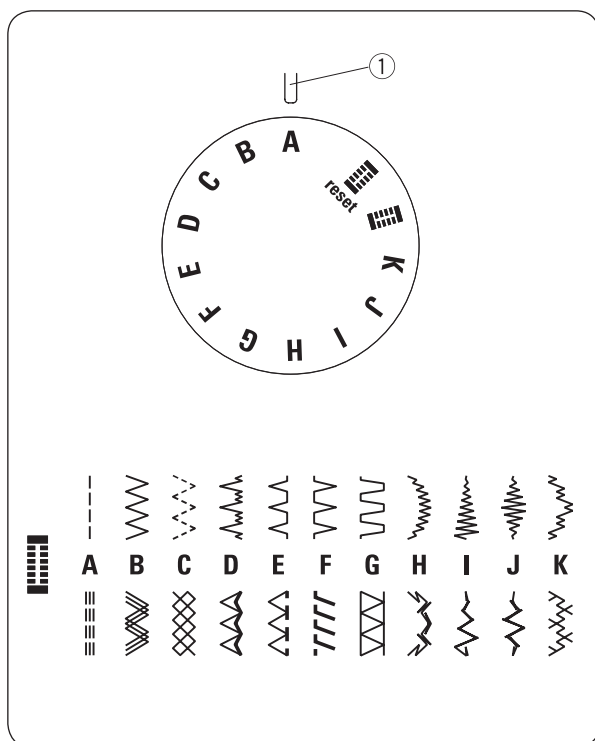

Knop voor steekselectie

Draai de knop voor de steekselectie zodat het symbool met het gewenste steekpatroon naar de gewenste instelpositie wijst.

① Instelpositie



VOORZICHTIG

Zorg ervoor dat de naald in de hoogste positie staat en niet meer in de stof steekt om beschadiging van naald en stof bij het selecteren van steken te voorkomen.

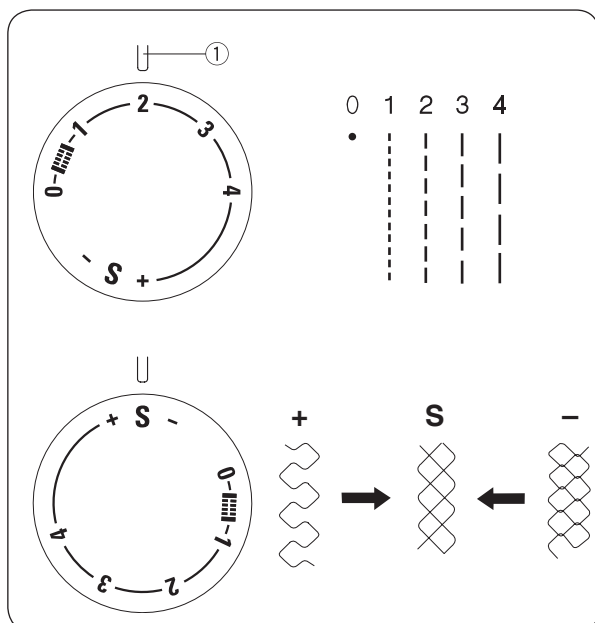

Knop voor steeklengte

Draai de knop voor de steeklengte zodat het symbool met de gewenste steeklengte naar de gewenste instelpositie wijst.

Hoe hoger het getal, hoe groter de steeklengte.

① Instelpositie

- Zet voor zigzagsteken de knop op een positie tussen 0,5 en 4.
- Draai de knop naar de positie "S" als u steekpatronen wilt gebruiken die op de machine rood gemarkeerd zijn.
- Draai bij onregelmatige stretchsteken de knop voor de steeklengte in de richting "-" om de steken kleiner te maken, of in de richting "+" om de steken groter te maken.

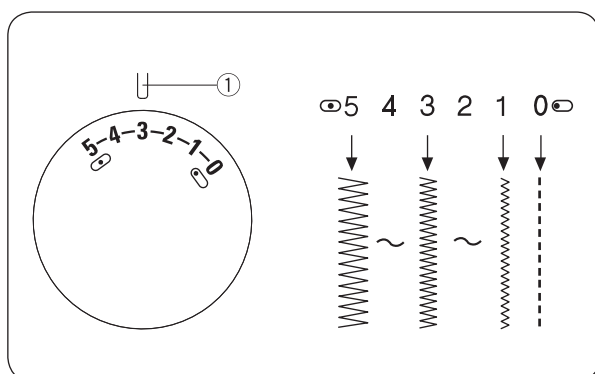

Knop voor steekbreedte

Stel de knop voor de positie in zodat het symbool met de gewenste steekbreedte naar de gewenste instelpositie wijst.

Hoe hoger het getal, hoe breder de steek.

① Instelpositie

OPMERKING:

Zet bij het draaien van de knop voor de steekbreedte de naald boven de stof.

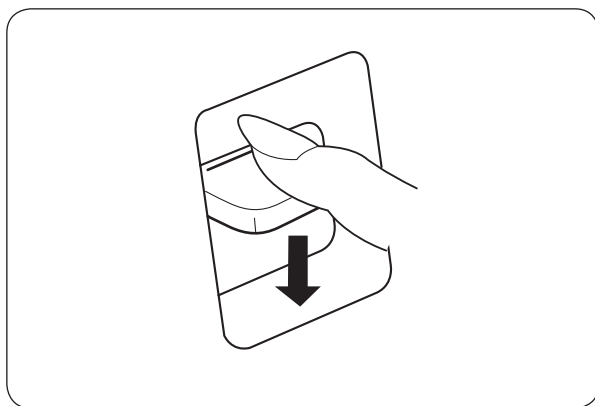

Hendel voor achteruitnaaien

De machine naait achteruit zo lang u de hendel voor achteruitnaaien ingedrukt houdt.

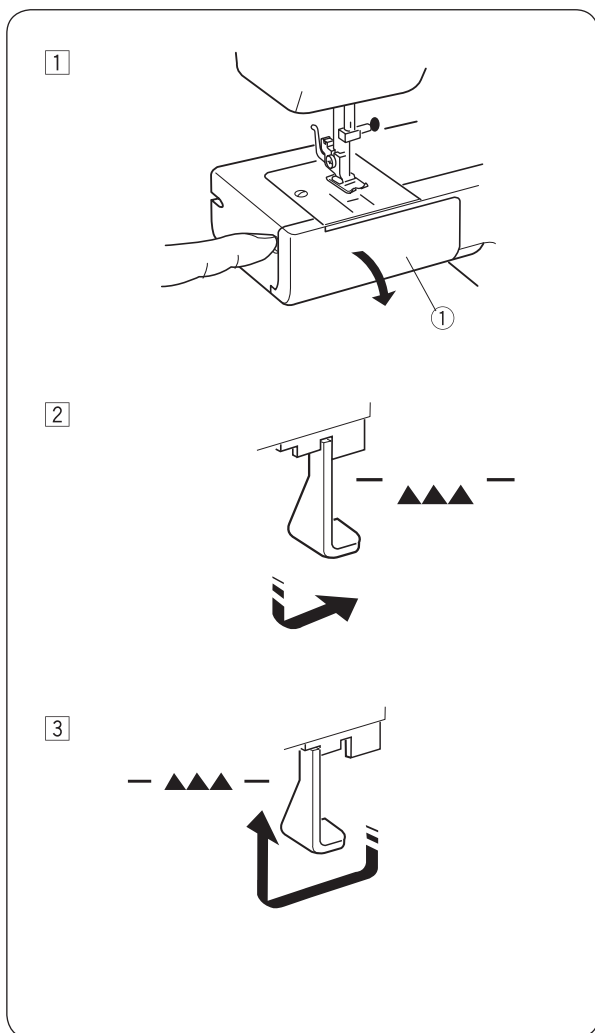

Transporteur omlaag en omhoog zetten

Verwijder de naaitafel door deze naar links te trekken.

1 Open het grijperdeksel.

① Grijperdeksel

2 Druk de hendel omlaag en schuif deze in de richting van pijl (zie afbeelding) om de transporteur omlaag te zetten.

3 Druk de hendel omlaag en schuif deze in de richting van pijl (zie afbeelding) om de transporteur omhoog te zetten.

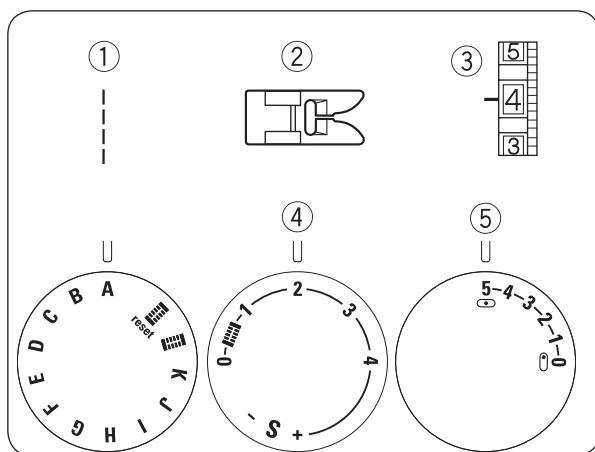

BASISPRINCIPES VAN HET NAAIEN

Rechte steek

- ① Steekselectie: A
- ② Naaivoet: Zigzagvoet
- ③ Draadspanning: 2 – 6
- ④ Steeklengte: 1,5 – 4
- ⑤ Naaldpositie: 0 (0) of 5 (5)

• Beginnen met naaien

Zet de naaivoet omhoog en plaats de stof zodanig dat deze aan één rand langs een van de naadgeleidingslijnen op de steekplaat loopt.

Zet de naald omlaag in de stof.

Zet de naaivoet omlaag en trek de draden recht naar achteren. Druk het voetpedaal in.

Voer de stof voorzichtig langs de geleidingslijn zodat deze wordt ingevoerd zonder dat u iets hoeft te doen.

OPMERKING:

Trek bij het naaien met de knoopsgatenvoet de draden naar links.

Naai voor het aanhechten van de draad eerst een paar steken achteruit en vervolgens een paar steken vooruit.

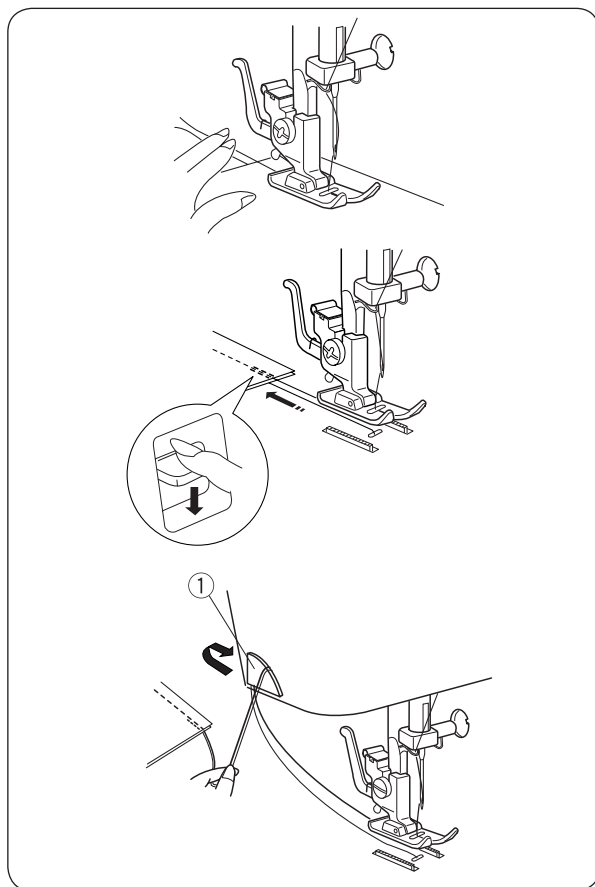

• Stoppen met naaien

Druk voor het afhechten van de draad de hendel voor achteruitnaaien in en naai een paar steken achteruit.

Zet de naaivoet omhoog en verwijder de stof. Trek daarbij de draden naar achteren.

Snijd de draden af met de draadafsnijder ①.

De draden hebben nu de juiste lengte om met de volgende naad te beginnen.

- ① Draadafsnijder

Naairichting veranderen



VOORZICHTIG:

Houd uw vingers bij het doorvoeren van de stof op voldoende afstand van de naaivoet. Anders kunnen uw vingers in aanraking komen met de naaldbestijgsschroef met letsel tot gevolg.

Stop de machine en draai het handwiel tegen de klok in om de naald in de stof te laten zakken.

Zet de naaivoet omhoog.

Draai de stof om de naald in de gewenste naairichting. Zet de naaivoet omlaag en ga door met naaien in de nieuwe richting.

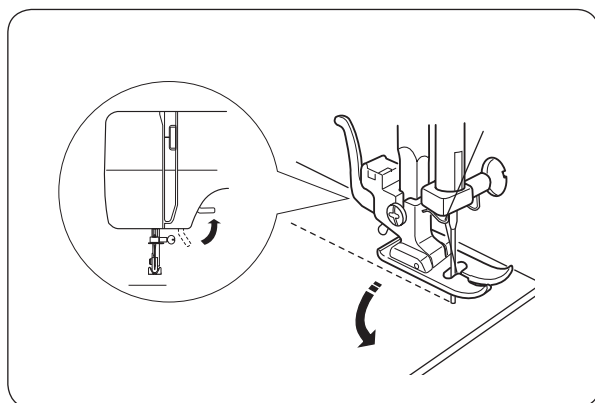

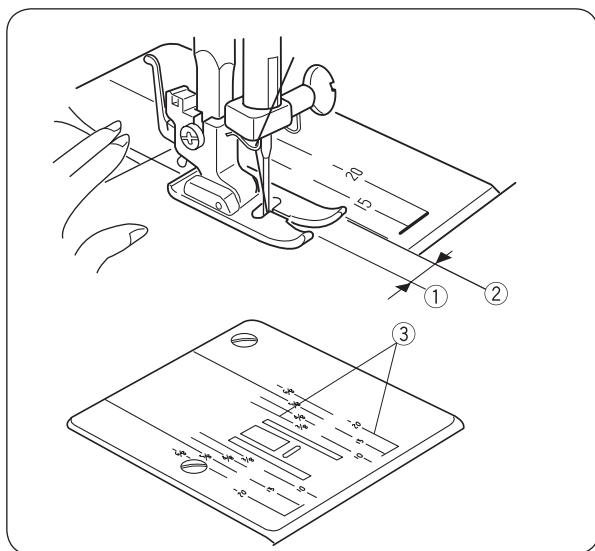

Naadgeleidingslijnen

Met cijfers op de steekplaat wordt de afstand tussen de middelste naaldpositie en de geleidingslijn aangegeven.

De getallen aan de voorkant geven de afstand in centimeters aan.

De getallen aan de achterkant geven de afstand in inches aan.

Getal	10	15	20	3/8	4/8	5/8	6/8
Afstand (cm)	1	1,5	2	—	—	—	—
Afstand (inch)	—	—	—	3/8	1/2	5/8	3/4

- ① Middelste naaldpositie
- ② Geleidingslijnen
- ③ Getallen

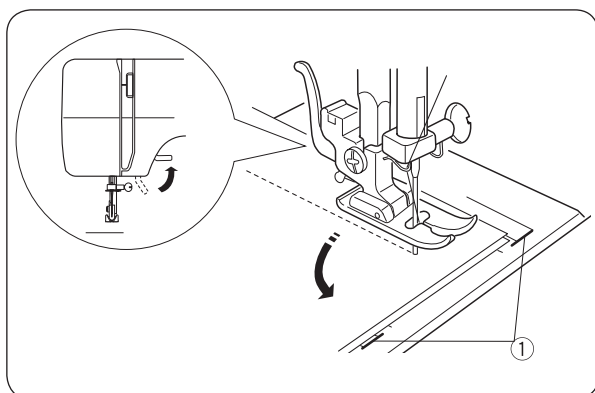

Naairichting veranderen bij hoeken

Als u de naairichting wilt veranderen bij hoeken met een afstand van 1,6 cm (5/8") van de stofrand

stopt u met naaien en draait u het handwiel tegen de klok in om de naald omlaag te zetten.

Zet de naaivoet omhoog en draai de stof zodat de rand op de naadgeleidingslijn van 1,6 cm (5/8") is gericht.

Zet de naaivoet omlaag en begin met naaien in de nieuwe richting.

Richt de stofrand die u wilt zien op de afgebeelde hoekgeleider.

- ① Hoekgeleider

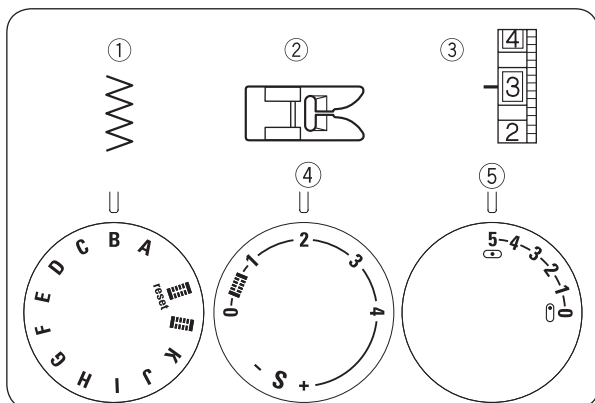

NAAISTEKEN

Zigzag

- ① Steekselectie: B
- ② Naaivoet: Zigzagvoet
- ③ Draadspanning: 2 – 5
- ④ Steeklengte: 0,5 – 4
- ⑤ Steekbreedte: 2 – 5

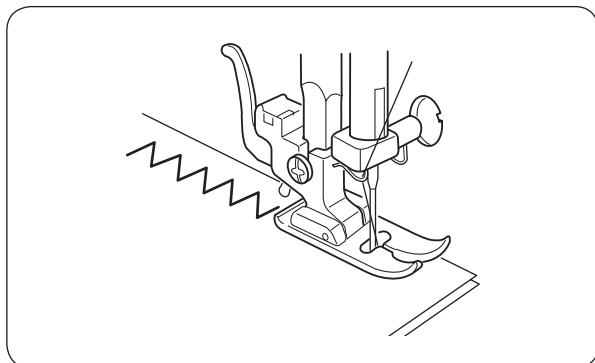

De eenvoudige zigzagsteek wordt vaak gebruikt voor het afwerken van naden, het aanzetten van knopen, enzovoort.

Pas de steeklengte aan uw wensen aan.

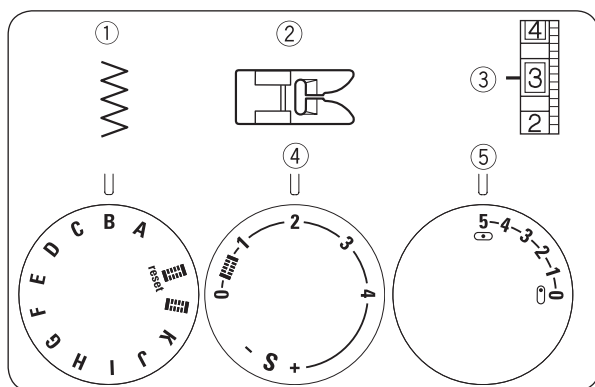

Afwerken

- ① Steekselectie: B
- ② Naaivoet: Zigzagvoet
- ③ Draadspanning: 1 – 4
- ④ Steeklengte: 1 – 2
- ⑤ Steekbreedte: 5

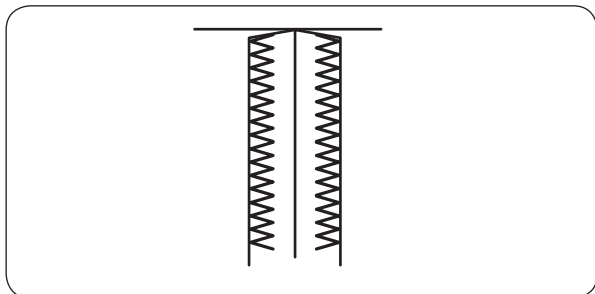

De eenvoudige zigzaksteek wordt gebruikt voor het afwerken van knipranden van weefsels om rafelen te voorkomen. Dit is de snelste manier voor het afwerken van een rand.

Leg de stofstand tegen de zwarte geleider van de voet. Begin te naaien.

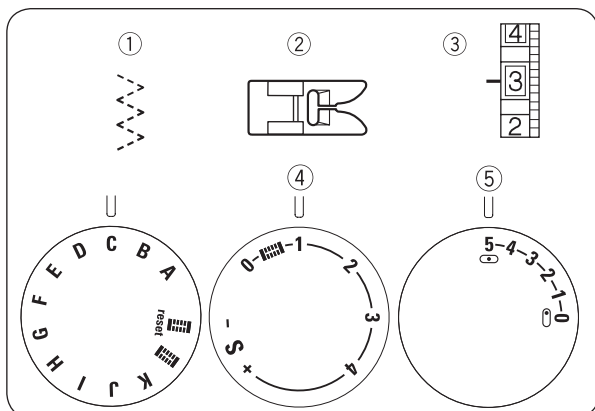

Genaaide zigzaksteek

- ① Steekselectie: C
- ② Naaivoet: Zigzagvoet
- ③ Draadspanning: 1 – 4
- ④ Steeklengte: 0,5 – 4
- ⑤ Steekbreedte: 5

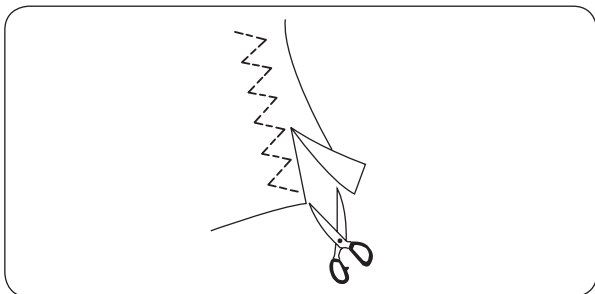

Deze steek wordt gebruikt voor het afwerken van de knipranden van synthetische en andere stoffen die snel rimpelen.

Plaats de stof zodanig dat een zoom van 1,6 cm (5/8") ontstaat.

Knip de belegtrand na het naaien af.

Let daarbij op dat u niet door de steken knipt.

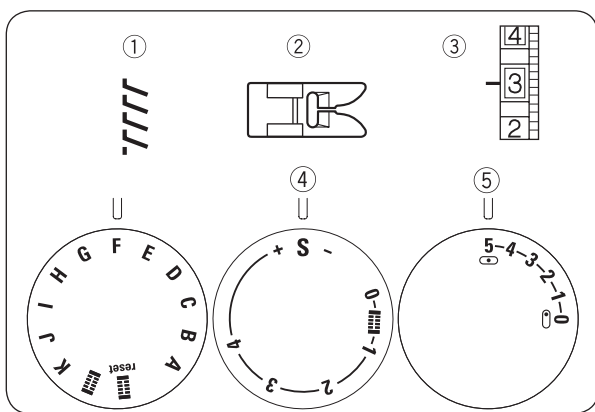

Stretch-overlocksteeek

- ① Steekselectie: F
- ② Naaivoet: Zigzagvoet
- ③ Draadspanning: 1 – 4
- ④ Steeklengte: S
- ⑤ Steekbreedte: 5

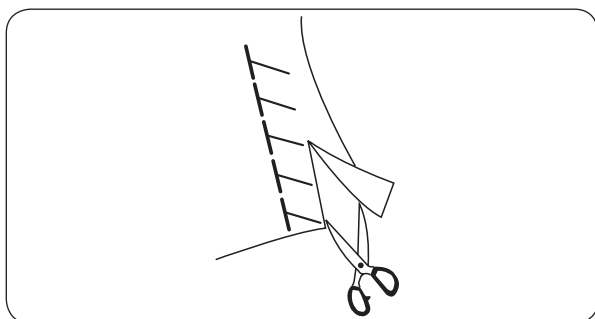

Deze oersterke maassteek biedt maximale elasticiteit en is daarom bij uitstek geschikt voor het naaien van badkleding en stretchvelour.

Plaats de stof zodanig dat een zoom van 1,6 cm (5/8") ontstaat.

Knip de belegrand na het naaien af.

Let daarbij op dat u niet door de steken knipt.

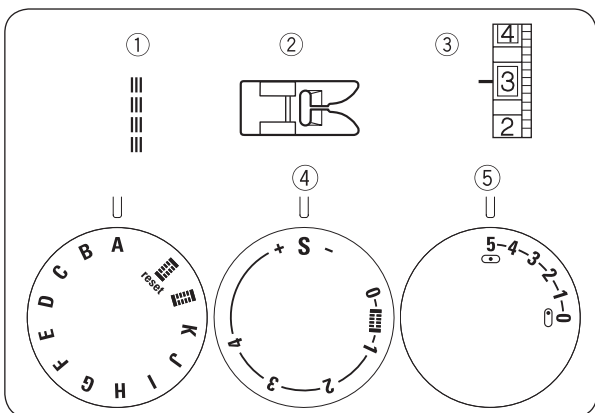

Drievoudige rechte steek

- ① Steekselectie: A
- ② Naaivoet: Zigzagvoet
- ③ Draadspanning: 2 – 6
- ④ Steeklengte: S
- ⑤ Naaldpositie: 0 (0) of 5 (5)

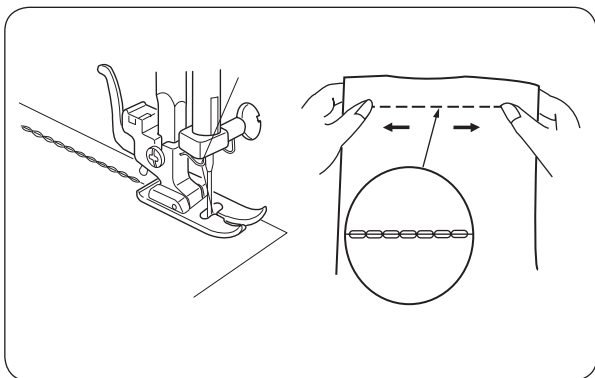

Deze steek bestaat uit twee steken vooruit en een steek achteruit zodat een naad ontstaat die niet snel openscheurt.

Wordt gebruikt om spienaden en naden van armsgaten te verstevigen.

Is ook geschikt voor het naaien van rugzakken of vergelijkbare voorwerpen waarvoor grote stabiliteit is vereist.

Voer de stof bij het naaien voorzichtig door terwijl deze vooruit en achteruit beweegt.

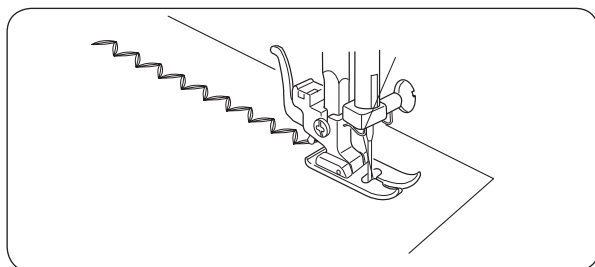
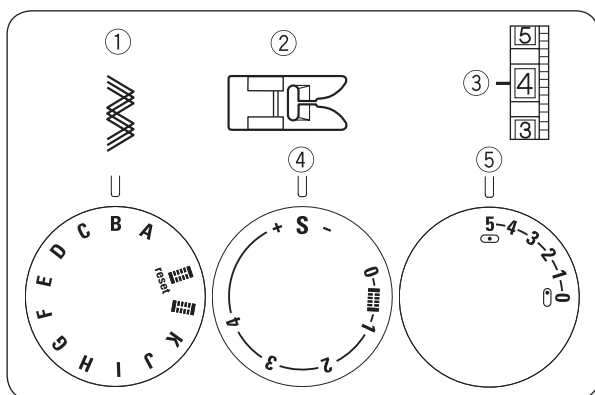

Drievoudige zigzaksteek

- ① Steekselectie: B
- ② Naaivoet: Zigzagvoet
- ③ Draadspanning: 2 – 6
- ④ Steeklengte: S
- ⑤ Steekbreedte: 2 – 5

Geschikt voor stretchstoffen op willekeurige plaatsen waar een zigzagsteek kan worden gebruikt.

Deze steek wordt ook als decoratieve steek gebruikt.

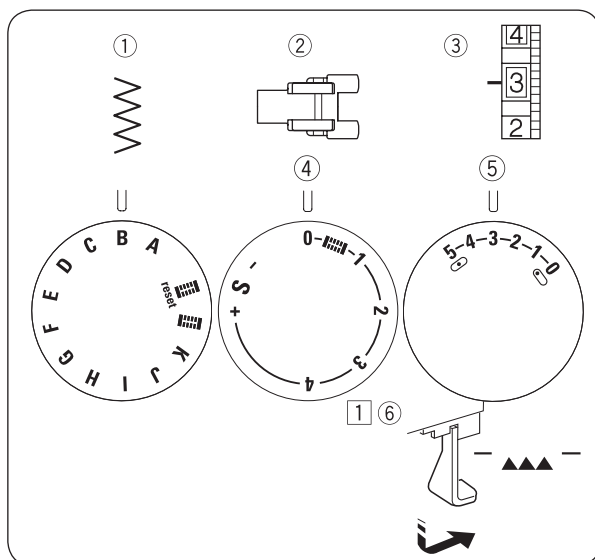

Knopen aanzetten

- ① Steekselectie: B
- ② Naaivoet: Knoopaanzetvoet
- ③ Draadspanning: 2 – 6
- ④ Steeklengte: 0
- ⑤ Steekbreedte: Aanpassen naar behoefte
- ⑥ Transporteur: Omlaag gezet

1 Zet de transporteur omlaag.

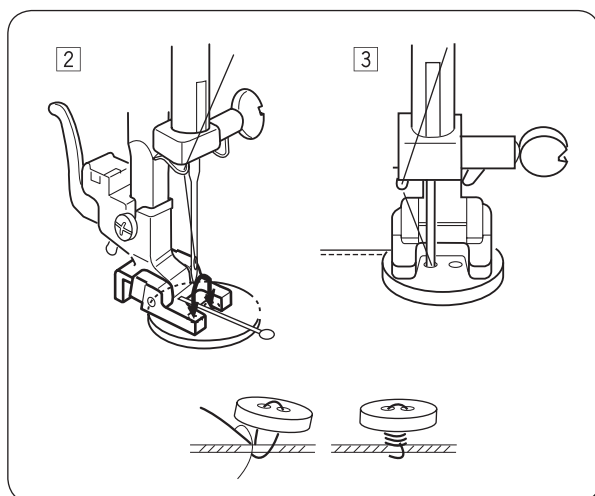

2 Zorg ervoor dat de gaten van de knoop in de richting staan van de horizontale gleuf van de naaivoet. Pas de steekbreedte aan de afstand van de gaten van de knoop aan.

Zet de voet omlaag om de knoop op zijn plaats te houden. Controleer door het handwiel te draaien of de naald in de gaten van de knoop omlaag gaat.

3 Naai ongeveer tien (10) steken.

Knip de draden met een lengte van circa 10,0 cm (4,0") af om het steeltje te verstevigen. Voer de naalddraad door een van de gaten van de knop omlaag en wikkel deze om het steeltje. Breng de naalddraad naar de achterkant (onderkant) en leg er een knoopje in.

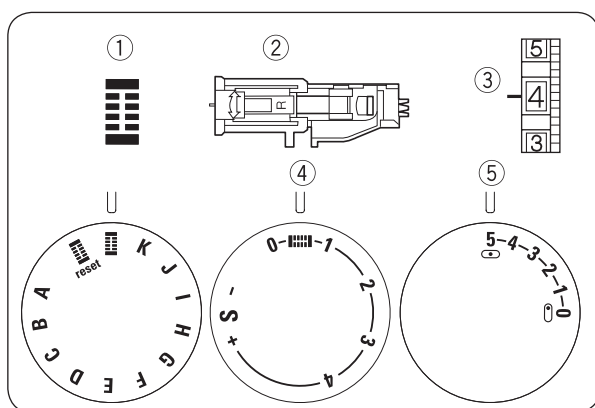

Automatisch knoopsgat

- ① Steekpatroon:
- ② Naaivoet: Knoopsgatenvoet
- ③ Draadspanning: 1 – 5
- ④ Steeklengte:
- ⑤ Steekbreedte: 5

*De grootte van het knoopsgat wordt automatisch vastgelegd wanneer de knoop op de achterkant van de knoopsgatenvoet wordt gelegd.

*In de knoophouder van de voet past een knoop met een diameter van maximaal 2,5 cm (1").

*Maak een testknoopgat met een steek die past bij de stof, de versteviging en de naden van het beoogde kledingstuk.

*Gebruik bij stretchstoffen een versteviging.

- 1 Draai het handwiel tegen de klok in om de naald omhoog te zetten.

Zet de naaivoethendel omhoog.

Bevestig de knoopsgatenvoet.

- ① Gleuf
- ② Pen

- 2 Trek de knoophouder naar achteren (A) en leg de knoop erop.

Trek de knoophouder zo ver mogelijk naar u toe (B).

- ③ Knoophouder

* Maak bij een erg dikke knoop een testknoopsgat. Gaat de knoop maar moeilijk door het testknoopsgat, maak het knoopsgat dan groter door de knoophouder zo ver weg te trekken tot een opening ontstaat.

- ④ Opening

- 3 Trek de knoopsgathendel zo ver mogelijk omlaag.

- ⑤ Knoopsgathendel

- 4 Voer de stof onder de voet in. Draai het handwiel tegen de klok in en haal de stof naar links weg om beide draden naar links te trekken. Plaats het kledingstuk onder de voet en laat de naald op het beginpunt in de stof zakken. Zet vervolgens de knoopsgatenvoet omlaag.

- ⑥ Beginpunt

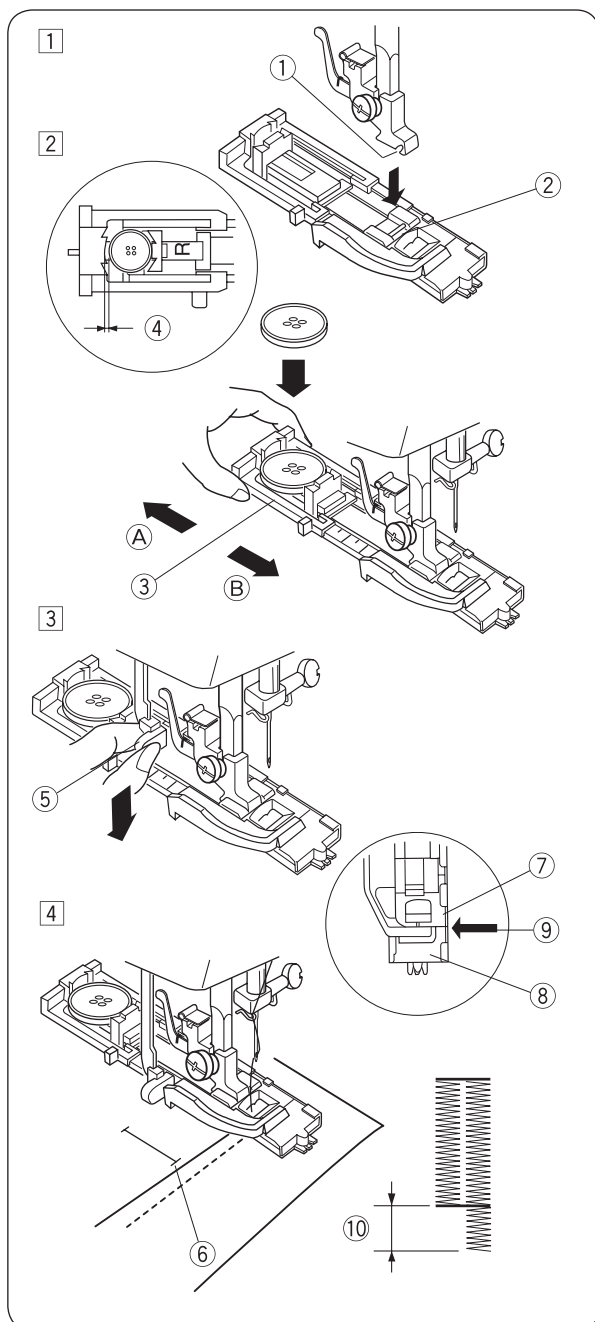

OPMERKING:

Controleer of er tussen de geleider en de veerhouder geen opening ontstaat omdat de lengte links en rechts dan verschillen.

- ⑦ Geleider
- ⑧ Veerhouder
- ⑨ Er mag geen opening zijn.
- ⑩ Naaioening

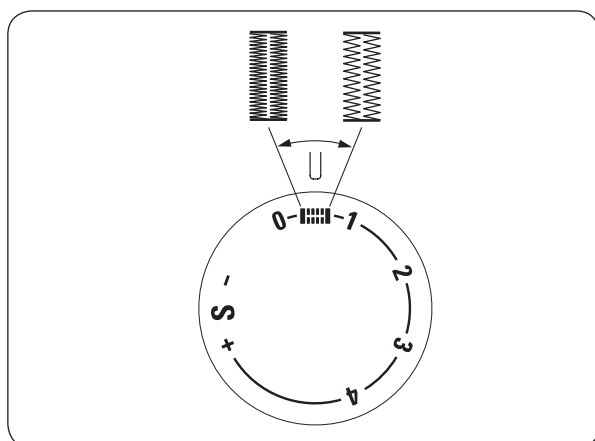
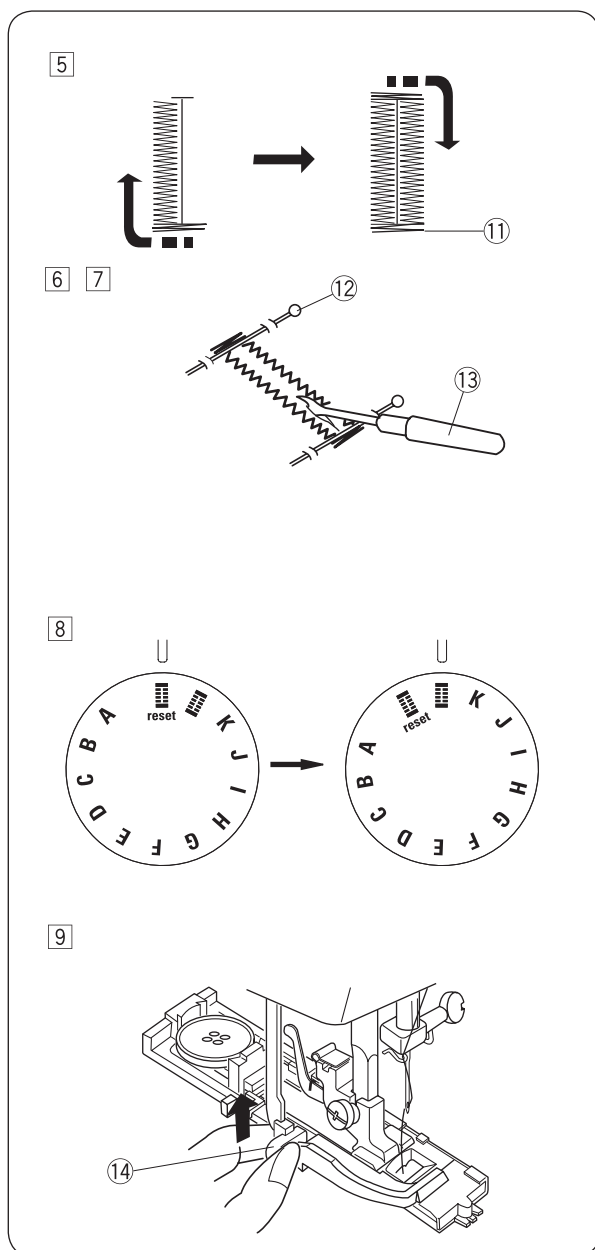

- 5 Druk het voetpedaal in om een knoopsgat te naaien.

De machine naait de voorste paspel, de linkerkant, de achterste paspel en de rechterkant automatisch. Stop de machine bij het eindpunt.

11 Eindpunt

- 6 Zet de naaivoet omhoog en knip de naald- en spoeldraad na circa 10 cm (4") af.

Trek aan de spoeldraad om de naalddraad naar de achterkant van de stof te trekken.



Leg vervolgens een knoopje in de draden.

- 7 Bevestig aan beide uiteinden van het knoopsgat direct vóór de paspel een speld om openscheuren van de paspel te voorkomen. Maak de opening met een tornmesje open.

12 Speld

13 Tornmesje

Nog een knoopsgat naaien

- 8 Draai voor een volgend knoopsgat het steekselectiewieltje naar  en vervolgens weer naar  (zie afbeelding).

Druk het voetpedaal in om een identiek knoopsgat te naaien.

- 9 Druk zodra u klaar bent met de knoopsgaten de knoopsgathendel zo ver mogelijk omhoog.

14 Knoopsgathendel

• Steekdichtheid voor knoopsgaten aanpassen

Draai de knop voor de steeklengte naar rechts om een kleinere dichtheid in te stellen.

Draai de knop voor de steeklengte naar links om een grotere dichtheid in te stellen.

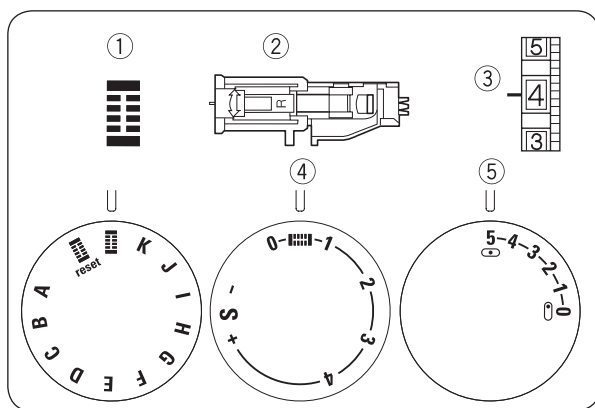

Knoopsgat met verstevigingsdraad

- ① Steekpatroon:
- ② Naaivoet: Knoopsgatenvoet
- ③ Draadspanning: 1 – 5
- ④ Steeklengte:
- ⑤ Steekbreedte: 5

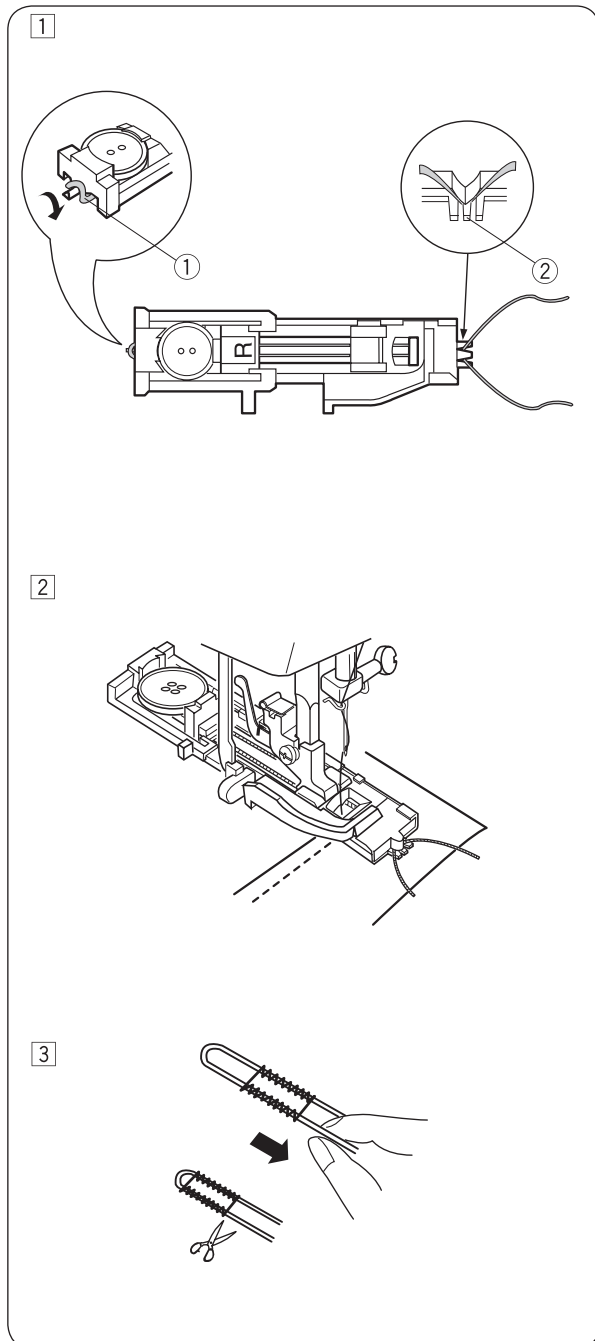

- 1 Zet de knoopsgatenvoet omhoog en bevestig een verstevigingsdraad op de kloppen aan de achterkant van de knoopsgatenvoet.

Trek de uiteinden onder de knoopsgatenvoet zo ver naar u toe totdat deze er aan de voorkant onderuitkomen.

Haak de verstevigingsdraad in de gleuf aan de voorkant van de knoopsgatenvoet en houd deze vast.

- ① Pen
- ② Gleuf

- 2 Laat de naald in het kledingstuk zakken op de plaats waar het knoopsgat moet beginnen en zet de voet omlaag. Druk het voetpedaal voorzichtig in en naai het knoopsgat.

Beide kanten van het knoopsgat en de paspels worden over de verstevigingsdraad genaaid.

* De stappen zijn hetzelfde als bij het naaien van het knoopsgat.

- 3 Haal de stof van de machine en knip de draden af. Trek de verstevigingsdraad aan de linkerkant vast. Rijg het uiteinde in een stopnaald, trek de draad naar de onderkant van de stof en knip deze af.

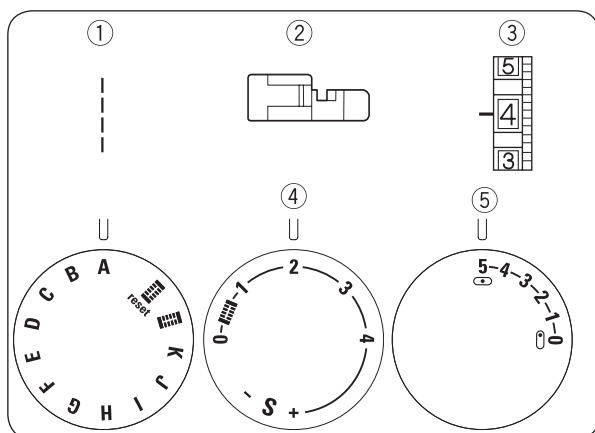

Ritssluiting

- | | |
|------------------|----------|
| ① Steekselectie: | A |
| ② Naaivoet: | Ritsvoet |
| ③ Draadspanning: | 2 – 6 |
| ④ Steeklengte: | 1,5 – 4 |
| ⑤ Steekbreedte: | 5 |

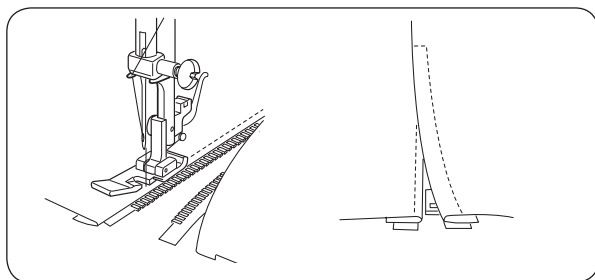

Stik of speld de ritssluitingband op de stof en plaats de stof onder de voet.

Trek de draden naar achteren en zet de voet omlaag.

Voer voor het naaien van de linkerkant van de ritssluiting de ritstandjes langs de voetkant en naai door het kledingstuk en de ritssluitingband.

Draai de stof om en naai de andere kant van de ritssluiting op dezelfde manier als de linkerkant.

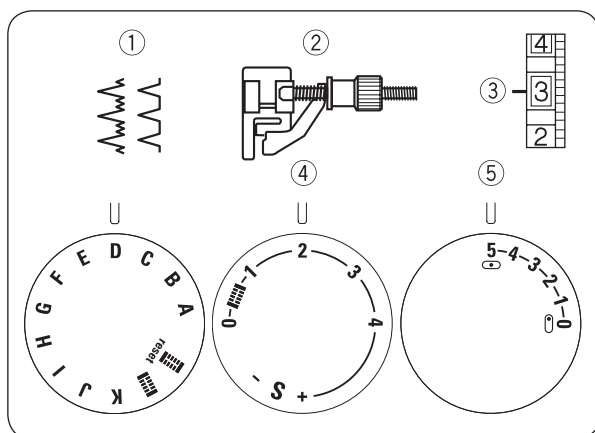

Blinde steek

- | | |
|------------------|---------------|
| ① Steekselectie: | D of E |
| ② Naaivoet: | Blindzoomvoet |
| ③ Draadspanning: | 2 – 4 |
| ④ Steeklengte: | 1 – 3 |
| ⑤ Steekbreedte: | 5 |

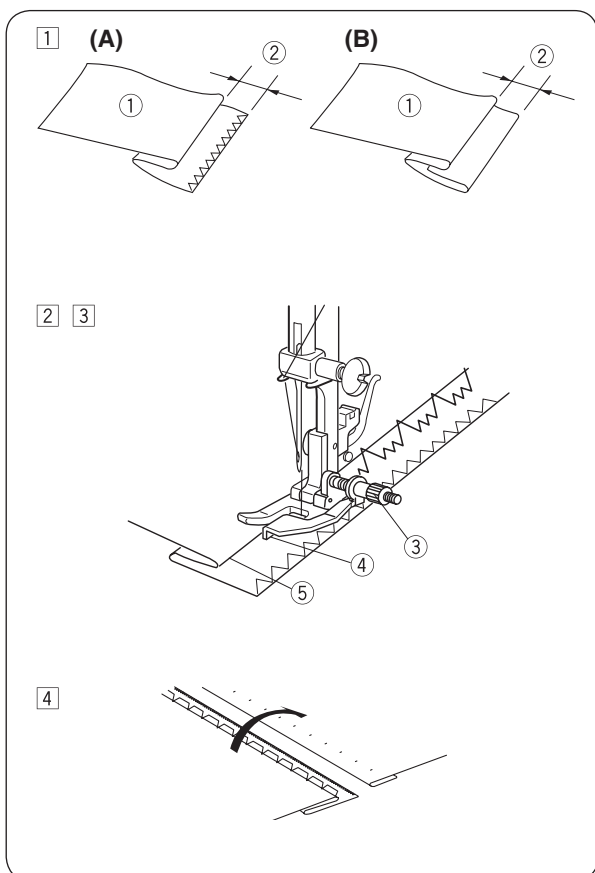

- ① Bij dikke stoffen die snel rimpelen moeten de knipranden eerst worden omgezoomd. Sla de zoom vervolgens zoals afgebeeld om zodat 0,7 cm (1/4") van de zoomranden zichtbaar is.

- ① Achterkant van de stof
② 0,7 cm (1/4")

[A] Dikke stoffen

[B] Dunne of gemiddeld dikke stoffen

- ② Plaats de stof zodanig dat de naald in de positie helemaal links alleen de rand van de omslag doorstikt.

- ③ Draai de geleiderschroef om de geleider naar de gevouwen rand te richten.

Naai langs de gevouwen rand en voer daarbij de stof zodanig door dat de naald de gevouwen rand bereikt.

- ③ Geleiderschroef
④ Geleider
⑤ Gevouwen rand

- ④ Druk nadat de zoom klaar is beide kanten van de zoom samen. Aan de bovenkant van de stof moeten nu de blinde steken zichtbaar zijn.

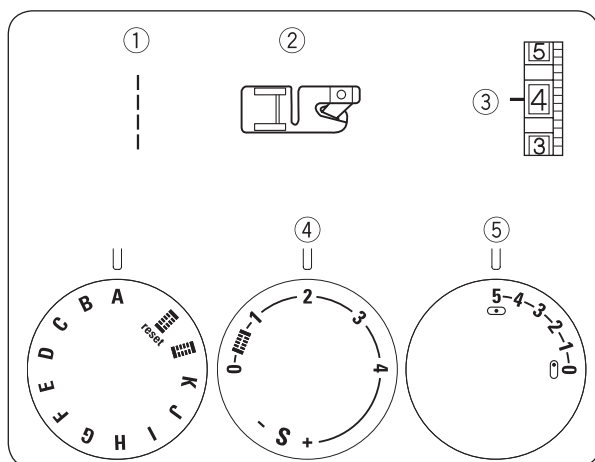

Rolzoom

- ① Steekselectie: A
- ② Naaivoet: Zoomvoet
- ③ Draadspanning: 2 – 6
- ④ Steeklengte: 2
- ⑤ Steekbreedte: 5

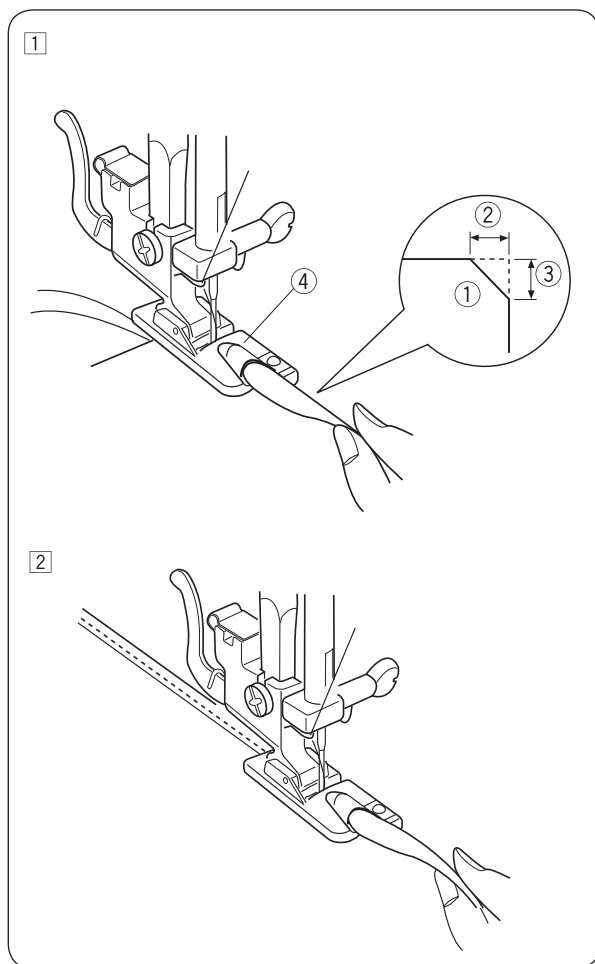

- ① Knip een hoek van 0,5 cm (3/16") bij 0,8 cm (5/16") van de stof af zodat de zoom bij de hoek niet te dik wordt.

Vouw de stofrand langs een breedte van 0,3 cm (1/8") en een lengte van 6 cm (2 3/8").

- ① Achterkant van de stof
- ② 0,5 cm
- ③ 0,8 cm
- ④ Uitsparing van de voet

- ② Plaats de stof zodanig dat de zoomrand naar de geleider van de voet wijst. Zet de voet omlaag en naai meerdere steken terwijl de draden naar achteren worden getrokken. Stop de machine terwijl de naald in de stof zit en zet de naaivoet omhoog. Voer het gevouwen deel van de stof in de uitsparing van de voet in. Zet de voet omlaag en naai. Houd de rand daarbij omhoog zodat deze gelijkmatig wordt ingevoerd.

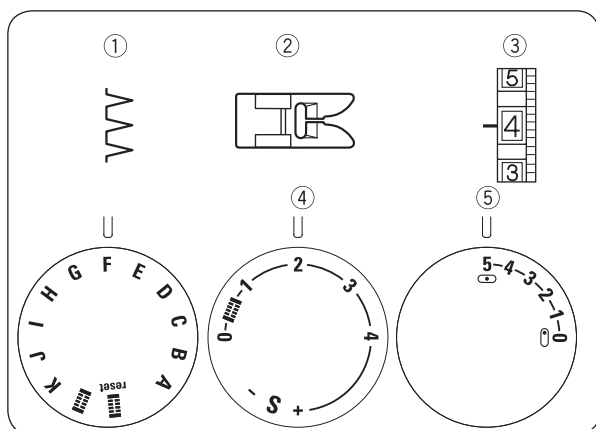

DECORATIEVE STEKEN

Vari-overlock (schelprijgsteek)

- ① Steekselectie: F
- ② Naaivoet: Zigzagvoet
- ③ Draadspanning: 2 – 6
- ④ Steeklengte: 2 – 3
- ⑤ Steekbreedte: 5

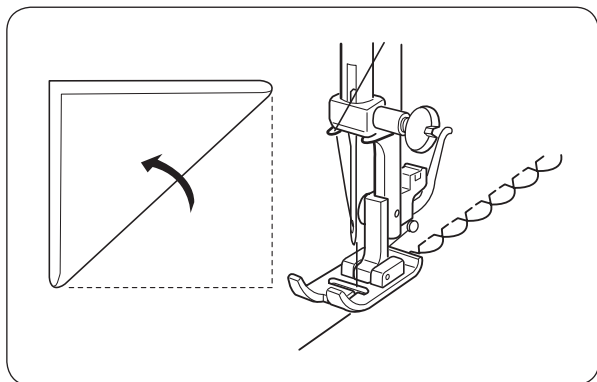

Gebruik een dunne stof zoals tricot. Vouw de stof en naai langs de schuine kant. Mogelijk moet de spanning van de naalddraad een beetje hoger worden ingesteld. De naald mag de gevouwen rand van de stof bij zigzaksteken maar minimaal vrijgeven.

Vari-overlocksteken kunnen ook in willekeurige richting worden toegepast op gebreide of zachte, zijdeachtige geweven stoffen.

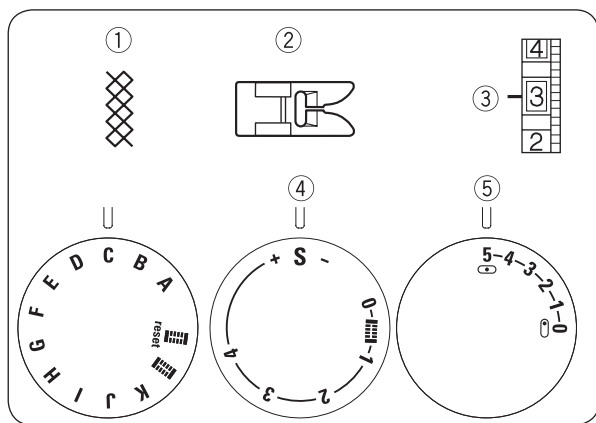

Smokwerk

- ① Steekselectie: C
- ② Naaivoet: Zigzagvoet
- ③ Draadspanning: 1 – 4
- ④ Steeklengte: S
- ⑤ Steekbreedte: 5

Naai met steeklengte 4 rechte steken met een afstand van 1 cm (3/8") langs het gedeelte waarop u smokwerk wilt toepassen.

Leg langs één rand een knoopje in de draden. Trek aan de spoeldraad en verdeel de rimpelingen gelijkmatig.

Bevestig de draden aan het andere uiteinde.

Naai de decoratieve steek tussen de gerimpelde steken.

Trek de gerimpelde steken uit.

- ① 1 cm (3/8")

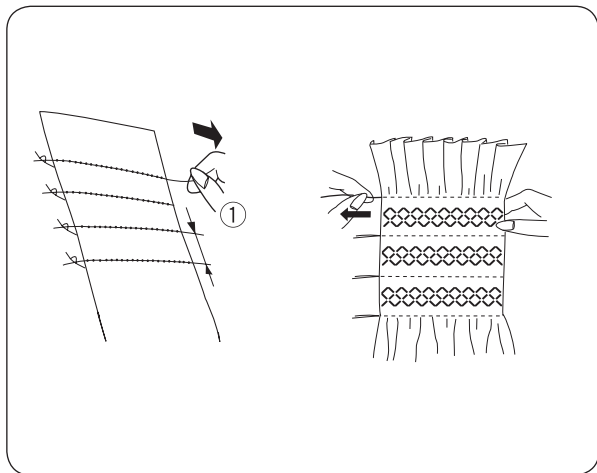

OPMERKING:

Een vergelijkbaar effect bereikt u door elastiek als onderdraad te gebruiken. Wikkel elastiek met de hand op de spoel. Gebruik een rechte steek.

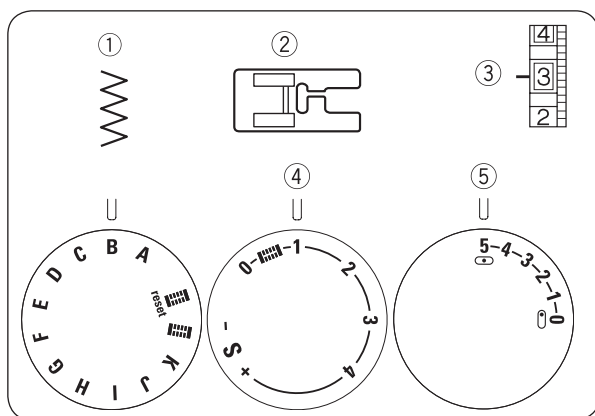

Applicaties

- ① Steekselectie: B
- ② Naaivoet: Satijnsteekvoet
- ③ Draadspanning: 1 – 4
- ④ Steeklengte: 0,5 – 1
- ⑤ Steekbreedte: 5

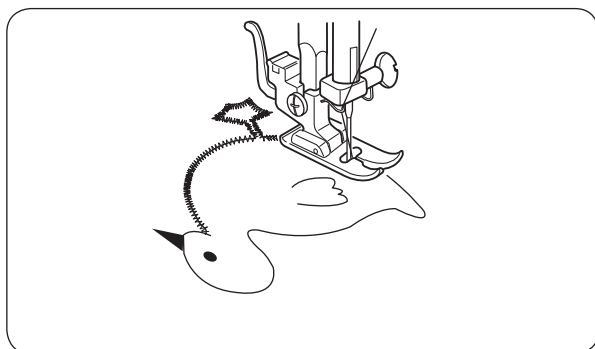

Speld de applicatie op de stof (of strijk deze vast met vlieseline).

Naai de applicatie rondom vast. Controleer daarbij of de naald langs de buitenkant van de applicatie naait.

Zet bij het naaien van de hoeken de naald omlaag in de stof.

Zet de naaivoet omhoog en draai de stof naar rechts of links.

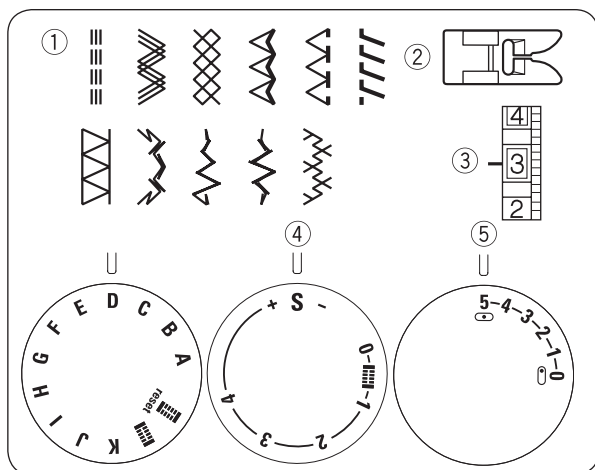

Stretchsteekpatronen

- ① Steekselectie: A – K
- ② Naaivoet: Zigzagvoet
- ③ Draadspanning: 1 – 4
- ④ Steeklengte: S
- ⑤ Steekbreedte: 5

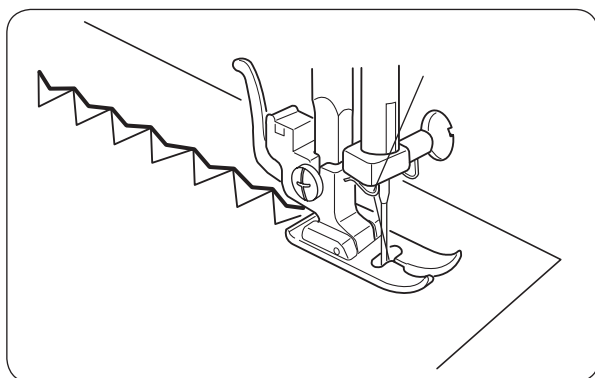

Als transport vooruit en achteruit niet gelijkmatig verloopt, moet de balans worden aangepast. Draai hiervoor de knop voor de steeklengte als volgt:

Draai de knop naar + om de steken dichters op elkaar te naaien.

Draai de knop naar – om de steken verder uit elkaar te naaien.

MACHINE ONDERHOUDEN

Spoelhuis en grijperbaan reinigen



WAARSCHUWING:

Schakel voordat u de machine uit elkaar haalt of reinigt altijd de hoofdschakelaar uit en/of koppel de machine los van de netvoeding.

De machine mag alleen uit elkaar worden gehaald op de manier die in deze paragraaf wordt beschreven.



VOORZICHTIG:

Zet de machine niet weg op een plaats met een hoge luchtvochtigheid, in de buurt van een verwarming of in direct zonlicht.

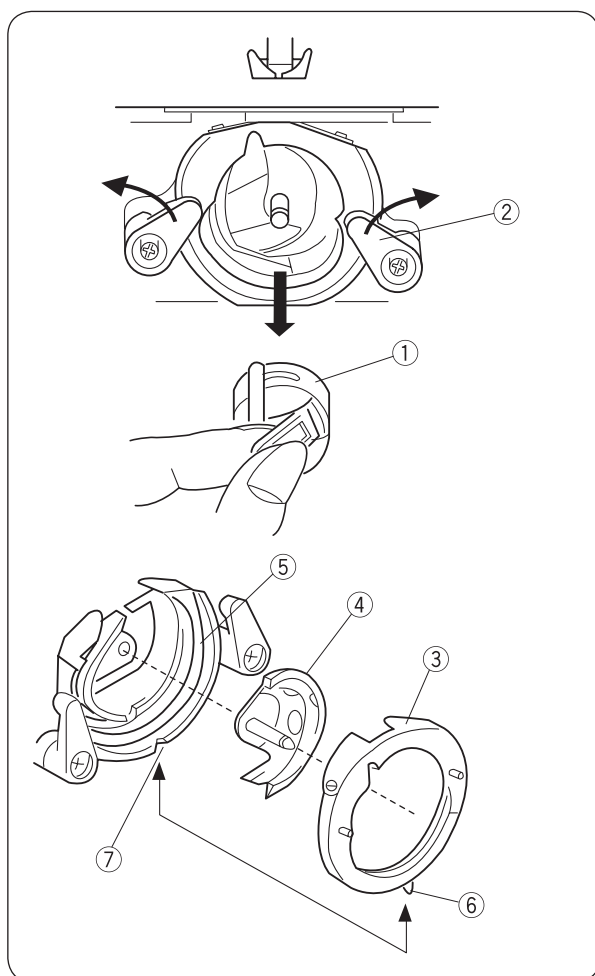

Grijperbaaneenheid verwijderen

Zet de naald in de hoogste positie en open het grijperdeksel.

Open de klep van het spoelhuis en verwijder dit uit de machine.

Open de houder van de grijperbaanring en verwijder de grijperbaanring.

Verwijder de grijper.

Reinig de grijperbaan met een borsteltje en een zachte droge doek.

- ① Spoelhuis
- ② Houder van de grijperbaanring
- ③ Grijperbaanring
- ④ Grijper
- ⑤ Grijperbaan

Grijperbaaneenheid monteren

Pak de grijper bij de middelste pen en plaats deze voorzichtig in de grijperbaan zodat een volledige cirkel met de grijperbaan ontstaat.

Bevestig de grijperbaanring en controleer daarbij of de onderste pen in de uitsparing zit.

Vergrendel de grijperbaanring door de houder weer op zijn plaats te draaien. Plaats het spoelhuis.

- ⑥ Pen
- ⑦ Uitsparing

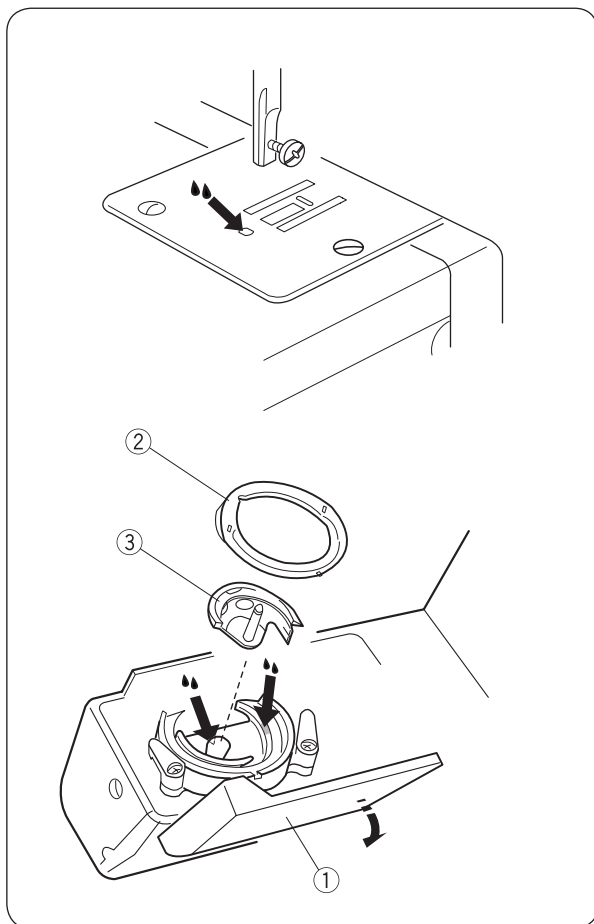

Smeren

⚠ WAARSCHUWING:

- Schakel voordat u de gripperbaaneenheid smeert de hoofdschakelaar uit en/of koppel de machine los van de netvoeding.
- Verwijder de gripperbaaneenheid zoals beschreven.
- Gebruikt u de machine voorlopig niet, smeert deze dan pas vóór het volgende gebruik.
- Gebruik alleen olie van goede kwaliteit die voor naaimachines geschikt is.
- 1-2 druppjes olie zijn voldoende.
- Verwijder overtollige olie van de steekplaat om te voorkomen dat de stof vies wordt.

• Smeren in het grijpergedeelte

Open het grijperdeksel.

Verwijder de gripperbaanring en de gripper.

Reinig het grijpergedeelte met een borsteltje en een zachte droge doek.

Smeer de gemarkeerde posities regelmatig.

- ① Gripperdeksel
- ② Gripperbaanring
- ③ Gripper

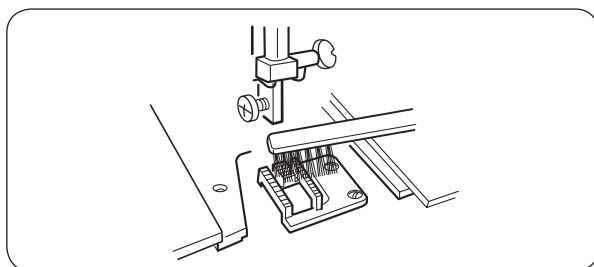
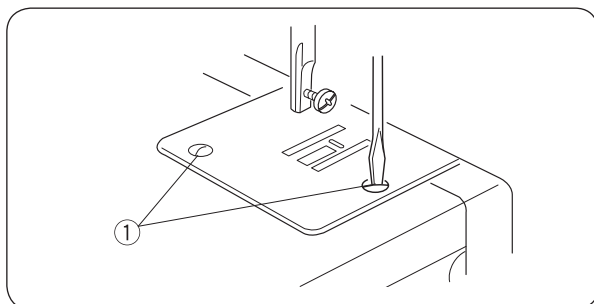

Transporteur reinigen

⚠ VOORZICHTIG:

Schakel voordat u de transporteur reinigt de hoofdschakelaar uit en/of koppel de machine los van de netvoeding.

Verwijder de naald en de naaivoet.

Draai de stelschroef van de steekplaat los en verwijder de steekplaat.

- ① Stelschroef

Verwijder met een borsteltje stof en pluusjes van de transporteur.













Plaats de steekplaat weer terug.













Problemen oplossen

Storing	Oorzaak	Oplossing
Naalddraad breekt.	<ol style="list-style-type: none"> 1. Naalddraad is niet goed ingeregen. 2. Spanning van naalddraad is te hoog. 3. Naald is krom of bot. 4. Naald is verkeerd ingezet. 5. Naalddraad en spoeldraad zijn bij aanvang van het naaien niet goed onder de naaivoet gelegd. 6. De stof is na het naaien niet naar achteren getrokken. 7. Draad is te dik of te dun voor de naald. 	Pagina 14 Pagina 15 Pagina 11 Pagina 11 Pagina 15 Pagina 18 Pagina 11
Spoeldraad breekt.	<ol style="list-style-type: none"> 1. Spoeldraad is niet op de juiste manier in spoelhuis en gripper ingeregen. 2. Als gevolg van het naaien zit er stof in het grijpergedeelte. 3. Spoel is beschadigd en loopt niet goed. 	Pagina 13 Pagina 31 Spoel vervangen.
Naald breekt.	<ol style="list-style-type: none"> 1. Naald is verkeerd ingezet. 2. Naald is krom of bot. 3. Naaldbevestigingsschroef zit te los. 4. Spanning van naalddraad is te hoog. 5. De stof is na het naaien niet naar achteren getrokken. 6. Naald is te dun voor de stof die wordt genaaid. 	Pagina 11 Pagina 11 Pagina 11 Pagina 15 Pagina 18 Pagina 11
Er worden steken overgeslagen.	<ol style="list-style-type: none"> 1. Naald is verkeerd ingezet. 2. Naald is krom of bot. 3. Naald en/of draad zijn niet geschikt voor het materiaal dat wordt genaaid. 4. Voor het naaien van stretchstoffen, zeer dunne stoffen en synthetische stoffen is geen naald met blauwe kolk gebruikt. 5. Naalddraad is niet goed ingeregen. 6. Verkeerde naald gebruikt. 	Pagina 11 Pagina 11 Pagina 11 Pagina 11 Pagina 14 Naald vervangen
Zoom rimpelt	<ol style="list-style-type: none"> 1. Spanning van naalddraad is te hoog. 2. Naalddraad is niet goed ingeregen. 3. Naald is te dik voor de stof die wordt genaaid. 4. Steek is te lang voor de stof. 	Pagina 15 Pagina 14 Pagina 11 Gebruik een kortere steek.
Stof wordt niet gelijkmatig getransporteerd.	<ol style="list-style-type: none"> 1. Als gevolg van het naaien zit er stof op de transporteur. 2. Steek is te fijn. 	Pagina 31 Gebruik een langere steek.
Machine werkt niet.	<ol style="list-style-type: none"> 1. Machine is niet op de netvoeding aangesloten. 2. Er zit een draad vast in de grijperbaan. 3. Koppeling is niet bevestigd. Handwiel is naar buiten getrokken. 	Pagina 9 Pagina 31 Pagina 13
De machine maakt erg veel geluid.	<ol style="list-style-type: none"> 1. Er zit een draad vast in de grijperbaan. 2. Als gevolg van het naaien zit er stof in de grijper of de grijperbaan. 	Pagina 31 Pagina 31

Steekpatroon

Overzicht

Steekpatroon	Steek	Naaivoet	Steek- lengte	Steek- breedte:	Draad- spanning	Beschrijving
	Eenvoudig knoopgat	Knoopgatenvoet	0,5 - 1,0	5	1-5	Standaardknoopsgat
A 	Rechte steek	Zigzagvoet	1,5 - 4,0		2-6	Aan elkaar naaien, afstikken en ritssluitingen inzetten. Kan ook als rijnaad worden gebruikt. Voor normale naden is een steeklengte van ca. 2,5 mm perfect, bij dickere stoffen zoals jeans of voor rijgnaden moet een grotere lengte worden gebruikt.
B 	Zigzag	Zigzagvoet	0,5 - 4,0	2-5	2-6	Randen afwerken, banden aanzetten, applicaties bevestigen, knoppen aanzetten en kanten delen bevestigen. Steeklengte tot circa 0,5 mm verkleinen voor het vastnaaien van applicaties.
C 	Genaaide zigzak- steek	Zigzagvoet	0,5 - 4,0	5	1-4	Stofranden afwerken en verstevigen, elastiek vastnaaien, siernaden maken, scheuren repareren en verstelwerk.
D 	Elastische blinde steek	Blindzoomvoet	1,0 - 3,0	5	2-4	Zomen onzichtbaar bevestigen en randen afwerken bij elastische stoffen.
E 	Blinde steek	Blindzoomvoet	1,0 - 3,0	5*	1-3	Zomen onzichtbaar bevestigen op gewezen stoffen.
F 	Vari-overlock	Zigzagvoet	2,0 - 3,0	5	2-6	Randen van dubbele stof, zoals tricot, jersey of andere dunne stoffen, afwerken met een schelprijgsteek. Verfraaien van alle naaiprojecten.
G 	Universele steek	Zigzagvoet	1,5 - 3,0	5	6-8	Platte verbindingsnaad. zichtzoom, elastieken band vastnaaien, siernaad.
H 	Satijnsteek	Satijnsteekvoet	0,5 - 1	5	3	Decoratieve steek
I 	Satijnsteek	Satijnsteekvoet	0,5 - 1	5	3	Decoratieve steek
J 	Satijnsteek	Satijnsteekvoet	0,5 - 1	5	3	Decoratieve steek
K 	Decoratieve steek	Satijnsteekvoet	0,5 - 1	5	3	Decoratieve steek

Steekpatroon	Steek	Naaivoet	Steek- lengte	Steek- breedte:	Draad- spanning	Beschrijving
A 	Drievoudige rechte steek	Zigzagvoet	S	 – 	2-6	IJzersterke naden in dikke stoffen, zichtbare zomen en zichtbare naden.
B 	Drievoudige zigzaksteek	Zigzagvoet	S	2-5	2-6	Elastische steek voor decoratieve zomen en stiknaden.
C 	Honingraatsteek	Zigzagvoet	S	5	1-4	Elastische, decoratieve steek voor siernaden op elastisch materiaal aanbrengen, elastiek en elastieken randen bevestigen.
D 	Florentijnse steek	Zigzagvoet	S	5	1-4	Elastische siersteek. Geweven of gebreide stoffen verfraaien. Ook uitstekend geschikt voor quilten.
E 	Versterkte overlock	Zigzagvoet	S	5*	1-4	Elastische stoffen in één bewerking aan elkaar naaien en afwerken. Ook voor het decoreren van kledingstukken, huishoudelijk textiel en borduurwerk.
F 	Stretch-overlock-steek	Zigzagvoet	S	5	1-4	Elastische stoffen aan elkaar naaien en tegelijk afwerken.
G 	Dubbele overlock	Zigzagvoet	S	5	1-4	Elastische stoffen aan elkaar naaien en tegelijk afwerken.
H 	Decoratieve steek	Satijnsteekvoet	S	5	3	Decoratieve steek
I 	Decoratieve steek	Satijnsteekvoet	S	5	3	Decoratieve steek
J 	Decoratieve steek	Satijnsteekvoet	S	5	3	Decoratieve steek
K 	Kruissteek	Satijnsteekvoet	S	5	3	Decoratieve kruissteek

* Steekbreedte max. 2 mm



www.mybernette.com/blue-jeans

NL – 11/2016 – 1e editie
5060005.0.05 / 311801127
© BERNINA International AG
Steckborn CH, www.bernina.com